HI

DICTIONNAIRE

HISTORIQUE ET GÉOGRAPHIQUE

DU CANADA

H

BI

DICTIONNAIRE

HISTORIQUE ET GÉOGRAPHIQUE

DU CANADA

MONTREAL
BEAUCHEMIN & VALOIS, Libraires - Imprimeurs
256 et 258, rue Saint-Paul

1885

FC 23
D525

Enregistré conformément à l'acte du Parlement du Canada, par BEAUCHEMIN & VALOIS, en l'année 1885, au bureau du Ministre de l'agriculture.

Les dic
pays renf
incomplèt
Cette lacu
prend un
arrive, s'i
même à
vinces qui
rance ser
heureusen
gner au su
aux traité
ouvrages
autre côté,
ce n'est qu
feuilleté u
seignemen
ouvrage p
rangés dan
portent à
est l'ouvra
Il forme, c
tous les au
marquée d
et d'affaires
A tous il fo
seigner, à u
personnage
de notre pa

PRÉFACE

—

Les dictionnaires qui sont le plus en vogue dans notre pays renferment à peine quelques indications vagues et incomplètes sur l'histoire et la géographie canadiennes. Cette lacune est d'autant plus regrettable que le Canada prend une importance toujours croissante. Le temps arrive, s'il n'est déjà venu, où il ne sera plus permis, même à l'étranger, d'ignorer le Dominion et les provinces qui le composent ; à plus forte raison, cette ignorance serait inexcusable pour nous, Canadiens. Malheureusement, il n'était pas facile jusqu'ici de se renseigner au sujet de notre pays. Il fallait, pour cela, recourir aux traités spéciaux d'histoire et de géographie, et ces ouvrages ne se trouvent pas toujours sous la main. D'un autre côté, les recherches y sont longues et fastidieuses ; ce n'est qu'après avoir consulté les tables de matières et feuilleté un bon nombre de pages qu'on arrive au renseignement désiré. Le besoin se faisait donc sentir d'un ouvrage plus commode, où l'on pût trouver réunis et rangés dans l'ordre alphabétique, les noms qui se rapportent à l'histoire et à la géographie du Canada. Tel est l'ouvrage que nous offrons aujourd'hui au public. Il forme, croyons-nous, le complément indispensable de tous les autres dictionnaires, et à ce titre, il a sa place marquée d'avance sur le bureau de l'homme d'étude et d'affaires comme dans l'humble pupitre de l'écolier. A tous il fournira un moyen prompt et facile de se renseigner, à un moment donné, sur une date, un fait ou un personnage de notre histoire, sur une localité quelconque de notre pays.

Nous avons fait entrer dans ce petit dictionnaire tous les noms de quelque importance. Quant aux détails géographiques et biographiques, nous avons dû nous borner aux plus essentiels, pour laisser au volume les proportions d'un livre classique. Nous croyons, pourtant, avoir donné la juste mesure, en suivant le plan des dictionnaires de Larousse et de Bénard, qui jouissent depuis si longtemps de la faveur universelle.

Du reste, nous n'avons épargné ni travail ni dépenses pour assurer à notre ouvrage ce qui en constitue le principal mérite, nous voulons dire l'exactitude. Nous n'avons pas pour cela la prétention de croire ce livre sans défaut. Aussi, loin de redouter la critique, nous la désirons au contraire et la sollicitons. On nous trouvera toujours prêts à profiter des observations qui nous seront faites, à corriger les erreurs et à remplir les lacunes qu'on voudra bien nous signaler. Nous laissons toute montée la composition typographique de notre dictionnaire. Par ce moyen, il sera toujours facile d'y faire les additions et les changements nécessaires; et si l'ouvrage n'est pas encore parfait, nous avons lieu d'espérer qu'il le deviendra avec le concours bienveillant de toutes les personnes qui s'intéressent à l'histoire et à la géographie de notre pays.

LES ÉDITEURS.

DICTIONNAIRE

HISTORIQUE ET GÉOGRAPHIQUE

DU CANADA

A

Abbitibbi, lac du Nord-Ouest canadien, qui se décharge dans la rivière du même nom; longueur, env. 60 milles par env. 20 milles de largeur.

Abbitibbi, riv. du Nord-Ouest canadien, qui se jette dans la baie James, après un cours de 200 milles.

Abbott's Corners, village de la prov. de Québec (Missisquoi); env. 250 h.

Abbotsford. V. *St-Paul d'Abbotsford.*

Abénaquis ou **Abénakis,** nation sauvage de la famille algonquine; habitaient le Nouveau-Brunswick et ce qui forme aujourd'hui l'Etat du Maine. Evangélisés par le P. Druillettes (1645-51), et le P. Rasles (1687-1724), ils furent toujours attachés à la France et à leur foi. Ils firent beaucoup de mal aux Anglais, qui en forcèrent une partie à émigrer en Canada vers 1680, mais ils n'en continuèrent pas moins à molester ces derniers jusqu'à la conquête.

Abercrombie (*James*), né en 1706, remplaça le général Loudoun comme commandant en chef des armées anglaises en Amérique (1757), et fut chargé d'opérer sur le lac Champlain en 1758; ayant marché sur Carillon avec une armée de 15,000 hommes, il y fut complètement défait par Montcalm et Lévis et obligé de battre en retraite (le 8 juillet 1758). Il fut alors rappelé et remplacé par le gén. Amherst; m. en 1781.

Abraham (*plaines d'*), vasste terrains à l'ouest de Québec, ainsi nommés d'après Abraham Martin qui en possédait une partie de 1645 à 1667; théâtre des dernières batailles qui décidèrent du sort de la Nouvelle-France (1759-60).

Acadia Mines (les **Mines,** sous la domination française), village de la Nouv.-Ecosse (Colchester); env. 2,000 h.

Acadie, comprenait ce qui forme aujourd'hui la Nouvelle-Ecosse et une partie du Nouveau-Brunswick. Colonisée par de Monts (1604) et par Poutrincourt (1613), puis concédée à sir Wm Alexander par Jacques 1er (1621); perpétuel sujet de disputes entre les rois de France et d'Angleterre; cédée définitivement à l'Angleterre, par le traité d'Utrecht, en 1713. Les Micmacs, les Etchemins et les Abénaquis habitaient ce pays à l'arrivée des Européens.

Acadie, village du Nouveau-Brunswick (Kent); 200 h.

Acadiens. Français établis en Acadie et qui furent expulsés de leur pays, de la manière la plus barbare, par les Anglais, en 1755. Cette expulsion des Acadiens a été le sujet d'un poème touchant, *Evangéline*, œuvre de l'écrivain américain Longfellow. Un grand nombre passèrent dans la province de Québec, vers 1756, et y fondèrent des villages qui sont aujourd'hui prospères.

Acte de Québec, loi impériale passée en 1774, qui définissait les limites de la province de Québec, assurait aux catholiques le libre

exercice de leur religion, les dispensait du serment du *test*, rétablissait les lois civiles françaises, et créait un conseil législatif qui siégea pour la première fois en 1777.

Acte de 1791, loi par laquelle le parlement anglais accordait au Canada un gouvernement constitutionnel à peu près semblable à celui de l'Angleterre, moins la responsabilité des conseillers exécutifs envers les chambres. Cet acte divisait la colonie en deux provinces : le Haut-Canada et le Bas-Canada, et accordait à chacune d'elles un conseil législatif nommé par la couronne et une chambre élective. Cette constitution fut suspendue en 1838 et remplacée par un *conseil spécial*. V. ce mot.

Acte d'Union de 1841, loi du parlement de la Grande-Bretagne qui proclamait l'union des deux Canadas en une seule province, sous le nom de Province-Unie du Canada. Cet acte donnait à cette dernière un conseil législatif nommé par la couronne et une chambre d'assemblée composée d'un égal nombre de députés pour chacune des anciennes provinces. Il nous accordait aussi la responsabilité ministérielle, qui nous avait été refusée jusqu'alors par l'Angleterre. V. *Union*.

Acte d'Union de 1867 ou *Acte de la Confédération*. Sous ce titre on désigne la constitution qui nous régit actuellement et qui nous fut octroyée par le parlement anglais, en 1867. L'acte de 1867 réunit en un seul pays, sous le nom de Puissance du Canada, les provinces de l'Amérique britannique suivantes : le Haut-Canada, qui s'est appelé dès lors Ontario ; le Bas-Canada, qui devint la province de Québec ; le Nouveau-Brunswick et la Nouvelle-Ecosse. En 1868, le Canada acquit de la Compagnie de la baie d'Hudson les territoires du Nord-Ouest et les fit entrer dans la Confédération. En 1870 il créait au milieu de ces territoires la province de Manitoba. En 1871, la Colombie britannique entrait dans la confédération, et en 1873, l'île du Prince-Edouard. La confédération est aujourd'hui composée de ces sept provinces.

Acton-Vale, ou **St-André d'Acton,** paroisse et village de la prov. de Québec (Bagot) ; mines de cuivre ; 1,437 h.

Acton West, village de la prov. d'Ont. (Halton) ; 848 h.

Adamsville, village de la prov. de Québec (Brome) ; env. 250 h.

Addington, comté de la prov. d'Ont., sur le lac Ontario ; 23,-470 h. ; ch.-l. Napanee.

Advocate Harbour, port de mer de la Nouv.-Ecosse (Cumberland) ; 600 h.

Agnès, village de la prov. de Québec (Beauce) ; 450 h.

Agniers, tribu de la confédération iroquoise des Cinq-Cantons ; peut-être la plus féroce de celles qui formaient cette nation. Ce fut elle qui joua le principal rôle dans la ligue contre la nation huronne, en 1648 et 1649, où cette dernière fut détruite. Les Agniers habitaient la vallée de la rivière Mohawk et furent appelés Mohawks par les Anglais.

Aigremont (*M. d'*), remplaça l'intendant Dupuy comme commissaire-ordonnateur (1728) jusqu'à l'arrivée de M. Hocquart ; il fit un voyage aux grands lacs de l'Ouest ; m. en 1728.

Aiguillon (*Marie-Madeleine de Wignerod, duchesse d'*), nièce du cardinal de Richelieu, fondatrice de l'Hôtel-Dieu de Québec (1639) ; m. en 1675.

Ailleboust de Coulonge (*Louis d'*), arriva au Canada en 1643 ; commandant à Montréal en l'absence de M. de Maisonneuve (1645-46) ; troisième gouverneur général de la Nouvelle-France (1648 à 1651) ; homme de bien et connaissant les besoins de la colonie, il ne put, faute de secours, réprimer l'audace des Iroquois au printemps de 1649 ; remplaça M. de Lauson-Charny en attendant l'arrivée de M. d'Argenson (1657-58) ; mort à Montréal en 1660.

Ailleboust de Mantet (*Nicolas d'*), commandant de l'expédition destinée à opérer du côté d'Albany (1690), laquelle fit deux cents lieues sur la neige, à travers les forêts, et se rabattit sur Corlar (Schenectady) dont les habitants ne firent guère de résistance. Ce village fut rasé et brûlé.

Ailsa Craig, village de la prov. d'Ont. (Middlesex) ; 872 h.

Ainleyville, Ont. V. *Dingle*.

Aix-la-Chapelle (*traité d'*), entre la France et l'Angleterre (1748), par lequel Louisbourg et le Cap-Breton étaient rendus à la France et l'Acadie cédée dé-

finitivement à l'Angleterre; ce ne fut qu'une trève.

Albanel (*Charles*), jésuite, arrivé à Québec en 1649; il évangélisa les Montagnais à Tadoussac, en 1651, et accompagna l'expédition du marquis de Tracy en 1666. Il est le premier explorateur qui se soit rendu à la baie d'Hudson par le Saguenay (1672); m. en 1680.

Albany, aujourd'hui capitale de l'Etat de New-York; 90,000 h. Fut fondée par les Hollandais sous le nom de Fort Orange en 1623; les Anglais s'en emparèrent en 1664 et l'appelèrent Albany en l'honneur du duc d'Albany, plus tard Jacques II.

Albany, fort de la compagnie de la baie d'Hudson, sur la baie James, à l'embouchure de la rivière Albany.

Albany, rivière du territoire du N.-Ouest, prend sa source dans le lac St-Joseph et va se jeter dans la baie James après un cours de 320 milles.

Albert, comté du Nouv.-Brunswick; ch.-l. Hopewell; 12,329 h.

Alberta, district du Nord-Ouest canadien, créé par le parlement d'Ottawa en 1882; il a une superficie d'environ 100,000 milles carrés et a pour bornes, au nord, le district d'Arthabaska; à l'est, les districts de Saskachewan et d'Assiniboia; au sud, les Etats-Unis, et à l'ouest, les montagnes Rocheuses.

Albert Bridge, village du Cap-Breton; env. 250 h.

Alberton, port de mer de l'île du Prince-Edouard (Prince); 700 h.

Alberton, village de la prov. d'Ontario (Wentworth); env. 200 h.

Albion, village de la prov. d'Ontario, ch.-l. du comté de Cardwell; env. 500 h.

Albion Mines, village de la Nouv.-Ecosse (Pictou); 2,500 h.

Alexander de Menstrie (*sir William*), obtint l'Acadie en concession de Jacques Ier, roi d'Angleterre, en 1621, et tout le Canada par charte royale en 1628; à sa demande fut créé l'ordre des chevaliers baronnets de la Nouvelle-Ecosse. Il fut, plus tard, fait comte de Stirling; m. en 1640.

Alexandria, établissement de la Colombie anglaise, sur la rivière Fraser; 200 h.

Alexandria, village de la prov. d'Ont. (Glengarry); 800 h.

Alfred, paroisse de la prov. d'Ont. (Prescott); env. 1,200 h.

Algoma, district de la prov. d'Ontario, dont il comprend l'extrémité ouest; 20,320 h.

Algonquins, nation sauvage du Canada, dont les nombreuses tribus habitaient le pays qui s'étend depuis le Labrador et la baie d'Hudson jusqu'au delà du lac Supérieur; ils occupaient aussi le haut Saint-Laurent et surtout l'Ottawa. Ce fut pour recevoir ceux qui voudraient se convertir que l'établissement de Sillery fut fondé en 1637. Ils se montrèrent toujours les amis des Français.

Allanburg, village de la prov. d'Ont. (Welland); env. 300 h.

Allcock (*l'hon. Henry*), juge en chef du Haut-Canada, devint membre du conseil exécutif, juge en chef du Bas-Canada et orateur du conseil législatif (1807); m. en 1808.

Allen (*Ethan*), colonel anglais, commandait les troupes américaines qui enlevèrent successivement les forts Carillon, Saint-Frédéric et Saint-Jean; fut fait prisonnier devant Montréal (1775); a écrit un journal de sa captivité, publié en 1780.

Alliston, village de la prov. d'Ontario (Simcoe); 1,099 h.

Allouez (*Claude*), jésuite, arrivé à Québec en 1658; visita les bords du lac Supérieur en 1665 et découvrit, avec le P. Dablon, le pays des Illinois et le Wisconsin (1670). C'est lui qui fit le discours en algonquin, à la grande réunion du Sault-Ste-Marie (1671), où les sauvages de l'Ouest se mirent sous la protection du roi de France; mourut chez les Miamis en 1689.

Allumettes (*îledes*), située dans la rivière Ottawa (prov. de Québec), dans le comté de Pontiac; quartier général des Algonquins lorsque Champlain les visita en 1613; les premiers explorateurs l'appelient aussi l'*île du Borgne*. Elle forme la paroisse et le village de *St-Liguori des Allumettes*; 1,715 h.

Alma, village de la prov. d'Ont. (Wellington); env. 400 h.

Almonte, ville de la province d'Ont. (Lanark); 2,684 h.

Alphonse (*Jean*), pilote saintongeois, qui dirigeait l'expédition de Roberval en 1542; explora le Saguenay et publia en France le premier routier du golfe Saint-Laurent.

Alton, village de la prov. d'Ont. (Peel); env. 450 h.

Alvinston, village de la prov. d'Ontario (Lambton); 830 h.

Amherst (*sir Jefferey*), né en 1717, maréchal et commandant des forces britanniques en Amérique, où il remplaça Abercromby; s'empara de Louisbourg et du fort Duquesne (1758), de Ticonderoga et de Crown Point, l'année suivante; reçut la capitulation de Montréal et acheva la conquête de la Nouvelle-France, qu'il gouverna de 1760 à 1763 et qu'il divisa en trois gouvernements; créé baron Amherst de Montréal en 1766; m. en 1797.

Amherst, ville et port de la Nouv.-Ecosse, ch.-l. du comté de Cumberland; 2,500 h.

Amherstburg, village de la prov. d'Ont., sur la rivière Détroit; 2,672 h.

Ancaster, village de la prov. d'Ont. (Wentworth); env. 750 h.

Ancienne-Lorette (*l'Annonciation de l'*), paroisse et village de la prov. de Québec (Québec); 2,488 h.

Andastes, tribu sauvage de la famille huronne; se trouvaient entre le lac Erié et le pays des Iroquois. Ce fut leur négligence qui fit échouer la troisième expédition de Champlain contre les Iroquois en 1615; ces derniers les forcèrent plus tard de se réfugier au sud de la Nouvelle-Angleterre.

Andover, paroisse et village du Nouv.-Brunswick (Victoria); 1,229 h.

Andros (*sir Edmund*), gouverneur de New-York (1674) et de la Nouvelle-Angleterre (1686); fit construire le fort Pémaquid, que les Abénaquis rasèrent (1689).

Ange-Gardien (*l'*), paroisse et village de la prov. de Québec (Montmorency); 1,135 h.

Ange-Gardien (*l'*), paroisse et village de la prov. de Québec (Rouville); 2,285 h.

Ange-Gardien (*l'*) ou **Angers,** paroisse et village de la prov. de Québec (Ottawa); 1,549 h.

Angers (*Frs-Réal*), jurisconsulte canadien, né en 1813, fut chargé de la défense des censitaires devant la cour seigneuriale du Bas-Canada; m. en 1860.

Angus, village de la prov. d'Ont. (Simcoe); env. 450 h.

Annapolis, autrefois **Port-Royal,** ville et port de la Nouvelle-Ecosse, à l'embouchure de la rivière du même nom; 1,200 h. V. *Port-Royal.*

Annapolis, comté de la Nouv.-Ecosse; ch.-l. Kentville; 20,598 h.

Annapolis, rivière de la Nouv.-Ecosse, se jette dans la baie de Fundy après un parcours de 70 milles; renommée pour sa pêche au saumon.

Anse-à-Gilles (*l'*), village de la prov. de Québec (l'Islet); env. 250 h.

Anse-au-Griffon (*St-Joseph de l'*), paroisse et village de la prov. de Québec (Gaspé); 907 h.

Anse St-Jean, établissement de la prov. de Québec (Saguenay); 1,749 h.

Anticosti (*île d'*), dans le golfe Saint-Laurent, nommée île de l'Assomption par Jacques Cartier en 1535; les Montagnais l'appelaient Natiscotec ou Natascoueh. Jolliet la reçut en seigneurie et y bâtit un fort en 1680. Sa longueur est de 140 milles sur une largeur d'environ 35. Il y a sur cette île trois phares et deux dépôts de provisions, entretenus par le gouvernement, pour la protection de la navigation du golfe St-Laurent; 676 h.

Antigonish, autrefois **Sidney,** ville de la Nouv.-Ecosse (Antigonish); siège de l'évêché d'Arichat; 3,514 h.

Antigonish, comté de la Nouvelle-Ecosse; ch.-l. Antigonish; 18,860 h.

Anville (*duc d'*), fut chargé par le roi de France de reprendre Louisbourg dont les Anglais venaient de s'emparer (1745); mais la tempête dispersa sa flotte. A son arrivée à Chibouctou (Halifax), la fièvre décima ses troupes et lui-même mourut quelques jours après (1746).

Apohaqui, village du Nouv.-Brunswick (Kings); env. 350 h.

Appleton, village de la prov. d'Ont. (Lanark); env. 250 h.

Arcadia, village de la Nouv.-Ecosse (Yarmouth); 500 h.

Argall (*Samuel*), député-gouverneur de la Virginie en 1611; saccagea la colonie naissante de Saint-Sauveur, détruisit Port-Royal et chassa ainsi les Français de l'Acadie (1613). Cet acte de piraterie commis en pleine paix déshonore le capitaine virginien.

Argenson (*Pierre de Voyer, vicomte d'*), gouverneur et lieutenant général de la Nouvelle-

France (1657 à 1661), n'arriva à Québec qu'en 1658. Les événements de son administration furent l'arrivée dans la colonie du premier évêque du Canada et la fondation du séminaire de Saint-Sulpice. Homme d'une grande sagesse et d'une grande vertu; mort en 1709.

Argenteuil, comté de la prov. de Québec (district de Terrebonne), sur la rive nord de l'Ottawa; ch.-l. Lachute; 16,062 h.

Argyle, canton et village de la Nouvelle-Ecosse (Yarmouth); 1,333 h.

Arichat, ville et port du Cap-Breton; ch.-l. du comté de Richmond; principalement habité par des Acadiens; 910 h.

Arkona, village de la prov d'Ont. (Lambton); 569 h.

Armagh (*St-Cajétan d'*), paroisse et village de la prov. de Québec (Bellechasse); 1,602 h.

Armand. V. *St-Honoré.*

Arnold (*Benedict*), général américain, né en 1715; se rendit célèbre pendant la guerre de l'indépendance par ses glorieux faits d'armes et sa trahison; proposa l'invasion du Canada et tenta en vain de s'emparer de Québec avec Montgomery (1775), auquel il succéda; m. en Angleterre en 1801.

Arnprior, paroisse et village de la prov. d'Ont. (Renfrew); 2,147 h.

Aroostook, village du Nouv.-Brunswick (Victoria); env. 450 h.

Arthabaska, comté de la prov. de Québec (district d'Arthabaska), dans l'intérieur des terres, au sud du St-Laurent; 17,611 h.; ch.-l. St-Christophe.

Arthabaska, distr. judic. de la prov. de Québec; comprend les comtés de Drummond, Mégantic et Arthabaska; 56,416 h.; ch.-l. St-Christophe.

Arthabaska Station. V. *Victoriaville.*

Arthabaskaville. V. *St-Christophe d'Arthabaska.*

Arthur (*sir George*), dernier lieut.-gouv. du Haut-Canada avant l'Union (1838); il réussit à supprimer les troubles de 1838 dans sa province; m. en 1854.

Arthur, village de la prov. d'Ont. (Wellington); 1,257 h.

Arthurette, établissement du Nouv.-Brunswick (Victoria); env. 400 h.

Arundel, canton et village de la prov. de Québec (Argenteuil); 606 h.

Ashburnham, village de la prov. d'Ont. (Peterborough); 1,266 h.

Ashburton (*lord*), fut chargé par l'Angleterre de régler avec les Etats-Unis la question des frontières entre le Nouv.-Brunswick et le Maine (1842); par le traité qui s'en suivit le Canada perdit plusieurs millions d'acres de terre; m. en 1848.

Assiniboia, un des quatre districts du Nord-Ouest formés en 1882 par le parlement canadien; a une superficie d'environ 95,000 milles carrés. Il est borné au nord, par le district de Saskatchewan; à l'ouest, par celui d'Alberta; au sud, par les Etats-Unis, et à l'est, par la province de Manitoba.

Assiniboine, grande rivière du Canada, qui prend sa source dans les territoires du Nord-Ouest, coule de l'ouest à l'est et se décharge dans la rivière Rouge, dans la prov. de Manitoba, après un cours de 480 milles.

Assiniboines (*les*), tribu sauvage de la nation des Sioux; elle était établie sur la rivière Rouge et à l'ouest du lac Supérieur.

Athabaska, un des quatre districts du Nord-Ouest créés par le parlement canadien en 1882; il a une superficie d'environ 122,000 milles carrés, et est borné au nord et à l'est, par des territoires non organisés; au sud, par le district d'Alberta, et à l'ouest, par la Colombie anglaise.

Athabaska, lac du territoire du N.-O. (Canada), long de 230 milles et large d'env. 14 milles. Près de son extrémité S.-O., il reçoit la rivière du même nom, qui prend sa source dans les montagnes Rocheuses; il se décharge au N. dans le lac de l'Esclave.

Atherley. village de la prov. d'Ont. (Ontario); env. 450 h.

Attiamègues *ou* **Poissons-Blancs,** tribu sauvage du Canada, appartenant à la famille huronne-algonquine et qui habitait le haut Saint-Maurice, au temps de Champlain; évangélisés par le P. Buteux et presque anéantis par les Iroquois; la peste enleva ce qu'il en restait en 1670.

Auberivière (*François-Louis de Pourroy de l'*), né en 1711, cin-

quième évêque de Québec (1739); mort quelques jours après son arrivée en Canada, victime de son zèle à soigner les pestiférés pendant la traversée (1740).

Aubert (*Thomas*), pilote de Dieppe, visita le golfe Saint-Laurent et les côtes de l'Acadie, vers 1508.

Aubigny (*Charles Lennox, duc de Richmond et d'*), gouverneur et capitaine général de l'Amérique britannique, en 1818; m. près d'Ottawa (1819). Voir *Richmond.*

Auckland (*St-Malo d'*), paroisse et village de la prov. de Québec (Compton); 417 h.

Aulnay de Charnisay (*d'*). Voir *Charnisay.*

Aultsville, village de la prov. d'Ont. (Stormont); env. 300 h.

Aurora. village de la prov. d'Ont. (York); 1,540 h.

Avaugour (*Pierre du Bois, baron d'*), gouverneur et lieutenant général de la Nouvelle-France (1661 à 1663); eut des démêlés avec Mgr de Laval au sujet de la traite de l'eau-de-vie; ce dernier passa en France et obtint le rappel du gouverneur. C'est pendant son administration qu'eut lieu le grand tremblement de terre de 1663; m. en 1664.

Avon, belle rivière de la Nouv.-Ecosse; elle prend sa source dans un petit lac près des sources de la Chester et va se jeter dans le bassin des Mines.

Avondale. V. *Newport Landing.*

Aylmer (*baron Matthew Withworth*), né en 1775, gouverneur général du Canada de 1830 à 1835; se montra modéré et conciliant. Les débats au sujet des 92 résolutions et le choléra de 1832, qui sévit surtout à Québec, sont les principaux événements de son administration; m. à Londres en 1850.

Aylmer, lac de la prov. de Québec, situé dans le comté de Wolfe.

Aylmer (*St-Paul d'*), paroisse et village de la prov. de Québec (Ottawa); 1,762 h.

Aylmer. village de la prov. d'Ont. (Elgin); 1,540 h.

Aylwin (*l'hon. Thomas C.*), juge de la cour du banc de la reine, après avoir fait partie du cabinet Lafontaine-Baldwin, en qualité de solliciteur général pour le Bas-Canada (1842 et 1848). Il a laissé une grande réputation d'éloquence.

Aylwin, village de la prov. de Québec (Ottawa); 625 h.

Ayr, village de la prov. d'Ont. (Waterloo); env. 1,200 h.

B

Baby (*l'hon. François*), fut membre du conseil exécutif (1784) et président du conseil législatif du Bas-Canada en 1794 et en 1806.

Baby (*l'hon. Jacques*), descendant de Jacques Baby de Ranville, officier du régiment de Carignan; né au Détroit en 1762, président du conseil législatif du Haut-Canada; commandant en chef des milices du H.-Canada pendant la guerre de 1812; m. en 1833.

Baccalaos (*terre de*), nom donné à Terre-Neuve par les pêcheurs basques, avant l'arrivée de Jacques Cartier. En basque, Baccalaos veut dire morue.

Bacchus (*île de*), nom donné par Jacques Cartier à l'île d'Orléans, près Québec, lors de son second voyage (1535); l'année suivante, il l'appela l'île d'Orléans en l'honneur du duc d'Orléans, fils de François Ier.

Baddeck, ville et port de la Nouv.-Ecosse, ch.-l. du comté de Victoria; env. 500 h.

Badeaux (*J.-Bte*), notaire aux Trois-Rivières; auteur d'un journal de l'invasion du Canada par les Américains en 1775; né vers 1741, mort en 1796.

Baden, village de la prov. d'Ont. (Waterloo); env. 700 h.

Bagot (*sir Charles*), né en 1781, nommé en 1841 gouverneur général de l'Amérique britannique du Nord, charge qu'il remplit depuis le 10 janvier 1842 jusqu'à la fin de mars 1843; sincère ami des Canadiens, il se rendit très populaire; mort à Kingston en 1843.

Bagot, comté de la prov. de Québec (distr. de St-Hyacinthe), dans l'intérieur des terres, au sud du St-Laurent; 21,199 h.; ch.-l. Ste-Rosalie.

Bagotville, village de la prov. de Québec (Chicoutimi); 508 h.

Baie de Gaspé (*St-Albert de la*), paroisse et village de la prov. de Québec (Gaspé); 1,370 h.

Baie du Febvre (*St-Antoine de la*), paroisse et village de la prov. de Québec (Yamaska); 2,576 h.

Baie St-Paul (*SS.-Pierre et Paul de la*), paroisse et village de la prov. de Québec (Charlevoix); 3,794 h.

Baie St-Paul, paroisse du Manitoba, dans le district de Marquette; 789 h.

Baie Verte. V. *Green Bay*.

Baie Verte Road, établissement du N.-Brunswick (Westmorland); env. 400 h.

Baillargeon (*Mgr Charles-François*), né en 1798, ordonné prêtre en 1822, il fut curé de Québec de 1831 à 1850; évêque de Tloa (1851), puis archevêque de Québec (1867); contribua activement à la fondation de l'université Laval; m. en 1870.

Baillie, établissement du Nouveau-Brunswick (Charlotte); env. 650 h.

Baillif (*George Le*), récollet, arriva à Québec en 1620 et retourna en France l'année suivante, chargé de soumettre au roi et au vice-roi les représentations formulées dans l'assemblée du 18 août 1621, à l'occasion des difficultés de la compagnie de Montmorency et de la compagnie des Marchands; il ne revint pas au Canada.

Baker's Creek, établissement du Nouv.-Brunswick (Victoria); env. 600 h.

Baldwin (*l'hon. Robert*), né à Toronto en 1804, avocat ardent du gouvernement responsable au Canada; conseiller exécutif (1836); solliciteur général (1840); forma le cabinet avec Lafontaine en 1842 et en 1848, avec le titre de proc. gén. pour le Haut-Canada; m. à Spadina, Ont., en 1858.

Balsover, village de la prov. d'Ont. (Victoria); env. 300 h.

Baltimore, village de la prov. d'Ont. (Northumberland); env. 450 h.

Barachois, établissement du Nouv.-Brunswick (Westmorland); env. 350 h.

Barclay, amiral anglais qui fut vaincu à Put-in-Bay, sur le lac Erié, par le commodore américain Perry, et tomba couvert de blessures entre les mains des vainqueurs (1813).

Bardy (*Pierre-Martial*), médecin, né à Québec en 1797, fut le 1er président de la Saint-Jean-Baptiste de Québec (1842); mort en 1869.

Barford (*St-Herménégilde de*),

paroisse et village de la prov. de Québec (Stanstead); 1,468 h.

Barnaby River, établissement du Nouv.-Brunswick (Northumberland); env. 500 h.

Barney's River, établissement de la Nouv.-Ecosse (Pictou); env. 1,200 h.

Barnston, village de la prov. de Québec (Stanstead); env. 300 h.

Barre. V. *La Barre.*

Barrie, ville de la prov. d'Ont., sur la baie de Kempenfeldt, ch.-l. du comté de Simcoe; 4,854 h.

Barrin. V. *Galissonnière.*

Barrington, port de mer de la Nouvelle-Ecosse (Shelburne); env. 800 h.

Barrington Passage, port de mer de la Nouv.-Ecosse (Shelburne); 500 h.

Bassin de Gaspé, village et port d'entrée de la prov. de Québec (Gaspé); env. 800 h.

Bass River, village de la Nouv.-Ecosse (Colchester); env. 350 h.

Bastonnais (*les*), nom donné par les Canadiens aux habitants de la Nouvelle-Angleterre.

Bath, village de la prov. d'Ont. (Lennox); env. 700 h.

Bath, village et établissement du Nouv.-Brunswick (Carleton); env. 450 h.

Bathurst, ville du Nouv.-Brunswick, ch.-l. du comté de Gloucester, sur la baie du même nom; grand commerce de saumon; 4,806 h.

Bathurst Village. V. *St-Peters.*

Batiscan (*St-François-Xavier de*), paroisse et village de la prov. de Québec (Champlain); 1,141 h.

Batiscan, rivière de la prov. de Québec, prend sa source dans le comté de Québec, et se jette dans le St-Laurent, près de Batiscan, après un parcours d'environ 50 milles.

Batoche, établissement du N.-Ouest (district de Saskatchewan), sur la branche sud de la riv. Saskatchewan; siège principal de la rébellion des métis, en 1885.

Batteaux, village de la prov. d'Ontario (Simcoe); env. 350 h.

Battersea, village de la prov. d'Ont. (Frontenac); env. 350 h.

Battleford, fort du Nord-Ouest canadien, sur la branche nord de la rivière Saskatchewan (district de Saskatchewan).

Bayfield, village de la prov. d'Ont. (Huron); 679 h.

Bayham, village de la prov. d'Ont. (Elgin); env. 400 h.

Bay Shore, établiss. du Nouv.-Brunswick (Kent); env. 300 h.

Bayside, village du Nouveau-Brunswick (Charlotte); env. 350 h.

Beamsville, village de la prov. d'Ontario (Lincoln); 685 h.

Bear River, village de la Nouvelle-Ecosse (Digby); env. 1,000 h.

Beaubassin, en Acadie, village fondé par Leneuf de La Vallière et célèbre par la victoire que M. de Ramezay y remporta sur les Anglais en 1747.

Beauce, comté de la prov. de Québec (distr. de Beauce), dans l'intérieur des terres, au sud du St-Laurent; ch.-l. St-Joseph de la Beauce; 32,020 h.

Beauce, distr. judic. de la prov. de Québec; comprend les comtés de Beauce et Dorchester; 50,730 h.; ch.-l. St-Joseph de la Beauce.

Beaucourt (*chevalier Dubois Berthelot de*), faisait partie de l'expédition de Frontenac; travailla aux fortifications de Québec; puis fut gouverneur des Trois-Rivières (1732) et de Montréal (1733).

Beauharnois (*Charles, marquis de*), gouverneur général du Canada (1726-1747). Les principaux événements de son administration sont l'expédition de M. de Ligneris contre les Outagamis ou Renards (1728), les efforts déployés pour arrêter les empiétements des Anglais du côté des grands lacs, la découverte des montagnes Rocheuses (1743), et la prise de Louisbourg par les Anglais (1745). Ce fut un gouverneur sage, courageux et l[illegible]ble.

Beauharnois (*François de*), sixième intendant de la Nouvelle-France (1702).

Beauharnois (*canal de*), construit entre le lac St-Louis et le lac St-François, pour franchir les rapides des Cèdres et Cascades.

Beauharnois, comté de prov. de Québec (distr. de Beauharnois), sur la rive sud du St-Laurent, entre le lac St-François et le lac St-Louis; ch.-l. Beauharnois; 16,005 h.

Beauharnois, distr. judic. de la prov. de Québec; comprend les comtés de Huntingdon, Beauharnois et Châteauguay; 45,893 h.; ch.-l. la ville de Beauharnois.

Beauharnois (*St-Clément de*), ville et paroisse de la prov. de

Québec (Beauharnois), au pied du canal du même nom, sur la rive sud du Saint-Laurent; elle possède plusieurs manufactures; 3,345 h.

Beaujeu (*M. de*), commandait l'escadre de La Salle destinée au Mississipi (1684); il abandonna La Salle sur la côte déserte du Texas, et reconnut les bouches du grand fleuve, à son retour en France (1685).

Beaujeu (*Daniel H.-M. Liénard de*), chevalier de St-Louis, né en 1711; commandant au Détroit, à Niagara (1750) et au fort Duquesne (1755); il se distingua à la tête des troupes, composées de 220 Canadiens et de 650 sauvages, à la bataille de la Monongahéla (1755), où il défit le général Braddock, qui s'avançait contre le fort avec 2,000 hommes; il fut tué pendant l'action et fut remplacé par M. Dumas. V. *Dumas*.

Beaujeu (*Louis Liénard, sieur de Villemonde de*), frère du héros de la Monongahéla. Capitaine en 1751, il commandait à Michillimakinac quelques années plus tard. Il se distingua sous Carleton, lors de l'invasion américaine (1775); m. en 1802.

Beaumont (*St-Etienne de*), paroisse et village de la prov. de Québec (Bellechasse); 922 h.

Beauport, paroisse et village de la prov. de Québec (Québec), à 2 milles de Québec; possède un vaste et superbe asile d'aliénés; 4,429 h.; première seigneurie concédée à Robert Giffard, en 1634, par la compagnie des Cent-Associés; Montcalm y établit son camp (1759) et repoussa l'attaque de Wolfe, qui dut se retirer avec des pertes considérables (31 juillet).

Beauséjour (*fort de*), sur l'isthme acadien, construit en 1750 par le chevalier de La Corne; il fut pris en 1755 par Monckton qui lui donna le nom de fort Cumberland.

Beaverton, village de la prov. d'Ont. (Ontario); env. 1,200 h.

Bécancour (*René Robineau, baron de*), arrivé en Canada en 1645, commandait les milices canadiennes lors de l'expédition de Frontenac contre les Iroquois (1696).

Bécancour (*la Nativité de*), paroisse et village de la prov. de Québec (Nicolet); 2,325 h.

Bécancour, rivière de la prov. de Québec, prend sa source dans le comté de Mégantic, et se jette dans le St-Laurent, après un parcours d'env. 100 milles.

Bédard (*Pierre-Stanislas*), célèbre patriote, né à Québec en 1763; député au parlement en 1792; un des fondateurs du journal *le Canadien;* s'opposa aux violences du gouverneur Craig et à l'admission des juges dans la chambre d'assemblée; Craig le fit jeter en prison où il resta quelques mois; fut nommé juge aux Trois-Rivières par sir George Prevost; m. en 1827.

Bédard (*Elzéar*), fils du précédent; premier maire de Québec (1833-36); entra en 1834 au parlement où il proposa les 92 résolutions. Nommé juge (1836), il fut suspendu de ses fonctions, en 1838, pour avoir maintenu la loi de l'*habeas corpus* en faveur des accusés politiques; m. à Montréal en 1849.

Bedèque ou **Centreville,** petite ville de l'île du Prince-Edouard (Prince); env. 300 h.

Bedford, distr. judic. de la prov. de Québec; comprend les comtés de Missisquoi, Brome et Shefford; 56,844 h.; ch.-l. Nelsonville.

Bedford, village de la prov. de Québec (Missisquoi); env. 1,000 h.

Beebe Plain, village de la prov. de Québec (Stanstead); 372 h.

Bégon (*Michel*), huitième intendant de la Nouvelle-France (1712), posa en 1720 la 1ère pierre des fortifications du cap Diamant; fut remplacé par M. Dupuy (1726).

Bégon. V. *St-Jean-de-Dieu.*

Belestre (*Picoté de*), chevalier de St-Louis, gouverneur du Détroit, où il battit les Anglais en 1756; à la tête de la noblesse, il délivra le fort St-Jean des mains des Américains, qui, sous Montgomery, envahissaient le Canada (1775); il fut aussi membre du conseil législatif (1775).

Bellechasse, comté de la prov. de Québec (distr. de Montmagny), sur la rive droite du St-Laurent; 18,068 h.; ch.-l. St-Michel.

Belledune, établissement du Nouv.-Brunswick (Gloucester); env. 400 h.

Belle-Isle, détroit qui sépare Terre-Neuve du Labrador; longueur, environ 80 milles, sur une largeur de 12 milles.

Belle-Isle, île de l'Atlantique, à l'entrée du détroit de Belle-

Isle, entre le Labrador et Terre-Neuve.

Belle-Isle Creek, établissement du N.-Brunswick (King's); env. 350 h.

Bellerive (*île*), la plus grande des îles situées à l'embouchure du St-Maurice (prov. de Québec).

Belle River, village de la prov. d'Ontario (Essex); 556 h.

Belleveaux ou **Béliveau Cove,** village de la Nouv.-Ecosse (Digby); env. 250 h.

Belleville, ville de la prov. d'Ont., située sur la baie de Quinté, à l'embouchure de la riv. Moira; ch.-l. du comté de Hastings; 9,516 h.

Bell Ewart, village de la prov. d'Ont. (Simcoe); env. 650 h.

Bellomont (*Richard Coote, comte de*), gouverneur général de la Nouvelle-Angleterre, fit tout en son pouvoir pour soulever les Iroquois contre M. de Callières et les empêcha de conclure la paix en 1700; m. en 1701.

Belmont (*François Vachon de*), 4e supérieur des sulpiciens de Montréal (1713-24); auteur d'une petite *Histoire du Canada* publiée pour la 1ère fois en 1840; mort en 1732.

Belœil, montagne de la prov. de Québec, dans le comté de Verchères, haute d'environ 1,200 pieds, au sommet de laquelle est un lac très pittoresque où la truite abonde. Une croix nationale, monument de ses efforts dans la cause de la tempérance, y fut plantée par Mgr de Nancy, le 6 octobre 1841.

Belœil (*St-Mathieu de*), paroisse et village de la prov. de Québec (Verchères); 1,732 h.

Beresford. V. *Ste-Agathe des Monts.*

Berlin, ville de la prov. d'Ont., ch.-l. du comté de Waterloo; 4,054 h.

Berthelot d'Artigny (*Amable*), bibliophile et érudit français, qui réunit une magnifique collection d'ouvrages sur l'Amérique; auteur de plusieurs dissertations historiques; m. en 1847.

Berthier, capitaine au régiment de Carignan, commandait l'arrière-garde dans l'expédition de Tracy contre les Iroquois, en 1666.

Berthier, comté de la prov. de Québec (distr. de Richelieu), sur la rive nord du St-Laurent; 21,838 h.; ch.-l. Berthier.

Berthier en bas (*l'Assomption de*), paroisse et village de la prov. de Québec (Montmagny); 1,352 h.

Berthier en haut (*Ste-Geneviève de*), ville et paroisse de la prov. de Québec (Berthier); 4,378 h.

Bertie. V. *Point Abino.*

Berwick, village de la Nouv.-Ecosse (King's); env. 1,000 h.

Bethany, village de la prov. d'Ont. (Durham); env. 500 h.

Betsiamites, tribu sauvage de la langue algonquine, établie à l'est du Saguenay.

Betsiamites, mission catholique du comté de Saguenay (prov. de Québec).

Betsiamites, rivière de la prov. de Québec, se jette dans le St-Laurent à 200 milles en bas de Québec, dans le comté de Saguenay.

Biard (*Pierre*), jésuite, arriva à Port-Royal en 1611; il prêcha l'Evangile aux sauvages de l'Acadie et aida à la fondation de St-Sauveur; fut fait prisonnier par Argall (1613), qui le renvoya en France où il mourut (1622).

Bibaud (*Michel*), écrivain canadien, né en 1782; auteur d'une histoire du Canada publiée de 1837 à 1844; on lui doit aussi plusieurs ouvrages historiques et littéraires; m. en 1857.

Bic (*Ste-Cécile du*), paroisse et village de la prov. de Québec (Rimouski); 2,772 h.

Biche (*lac la*) ou **Deer Lake,** lac du territoire du Nord-Ouest canadien, long de 150 à 200 milles, large de 25; communique au N. avec le lac Wollaston et au S. avec la rivière Churchill.

Biencourt (*Chs de*), fils de Poutrincourt auquel il succéda en Acadie (1610). Port-Royal ayant été ruiné par Argall en 1613, Biencourt s'allia avec les Abénaquis et demeura en Acadie jusqu'à sa mort, vers 1623.

Bienville (*François Le Moyne de*), né en 1666, tué à Repentigny dans un combat contre les Iroquois (1691).

Bienville (*Jean-Bte Le Moyne de*), né en 1680, frère et compagnon d'armes de d'Iberville qu'il suivit à la Louisiane, en 1698; il travailla activement à l'établissement de la colonie, dont il fut nommé gouverneur général, après avoir fondé la Nouvelle-Orléans, en 1717. Il se retira en France vers 1741; m. à Paris en 1768.

Bienville, village de la prov. de Québec (Lévis); 1,022 h.

Bigot (*François*), commissaire ordonnateur à Louisbourg (1745), puis douzième intendant de la Nouvelle-France (1748); rentré en France après la conquête, il fut mis en accusation (1761) et banni (1763) pour "prévarications commises en Canada."

Big Tancook, village de la Nouv.-Ecosse (Lunenbourg); env. 400 h.

Bizard, île située dans le lac des Deux-Montagnes (province de Québec), forme la paroisse de *St-Raphaël de l'île Bizard*, dans le comté de Jacques-Cartier; 831 h.

Black Brook, établissement du Nouv.-Brunswick (Northumberland); env. 550 h.

Black Creek. V. *Sebringville.*

Black River, village du Nouv.-Brunswick (Kent); env. 300 h.

Blackville, établissement du Nouv.-Brunswick (Northumberland); env. 500 h.

Blairfindie. V. *L'Acadie.*

Blairton, village de la prov. d'Ont. (Peterborough); env. 400 h.

Blanchet (*François*), célèbre médecin canadien; membre du parlement, il fut mis en prison (1810) avec Bedard et Taschereau par le gouverneur Craig, pour certains articles publiés dans *le Canadien*; m. en 1830.

Blanchet (*Frs-Norbert*), né en 1795; ordonné prêtre en 1829, fondateur des missions de l'Orégon, dont il fut le 1er évêque (1843); descend en ligne directe de Louis Hébert; m. en 1883.

Blandford, village de la Nouv.-Ecosse (Lunenbourg); env. 450 h.

Blandford. V. *Ste-Marie de Blandford.*

Blenheim, Ont. V. *Rondeau.*

Blissville ou **Fredericton Junction,** village du Nouv.-Brunswick (Sunbury); env. 350 h.

Blockhouse, village de la Nouv.-Ecosse (Lunenbourg); env. 200 h.

Bloomfield, établissement du Nouv.-Brunswick (Carleton); env. 500 h.

Bloomfield, village de la prov. d'Ont. (Prince-Edward); env. 600 h.

Blueberry, établissement de la Nouv.-Ecosse (Queen's); env. 350 h.

Bluevale, village de la prov. d'Ont. (Huron); env. 350 h.

Blyth, village de la prov. d'Ont. (Huron); 914 h.

Bobcaygeon, village de la prov. d'Ont. (Victoria); 750 h.

Bœufs (*fort de la rivière aux*), bâti au-dessous de Niagara pour protéger la vallée de l'Ohio.

Boiestown, village du Nouv.-Brunswick (Northumberland); env. 300 h.

Boisbriand (*Duguê de*), commandant au fort Bourbon (1695); se distingua dans les guerres de la Louisiane (1722).

Boisdale ou **Beaver Cove,** village de la Nouv.-Ecosse (Cap-Breton); env. 500 h.

Boishébert (*Charles Deschamps de*), gouverneur de Niagara, se distingua en Acadie contre le colonel Mascarene et lord Cornwallis; prit part à la victoire de Montmorency où il commandait le corps de réserve.

Bolton (*St-Etienne de*), paroisse et village de la prov. de Québec (Brome); 3,235 h.

Bolton, village de la prov. d'Ont. (Peel); 606 h.

Bonaventure, comté de la prov. de Québec (district de Gaspé), au nord de la baie des Chaleurs; 18,908 h.; ch.-l. New-Carlisle.

Bondhead, village de la prov. d'Ont. (Prescott); env. 250 h.

Bonne (*Pierre-Amable de*), juge canadien, membre du conseil exécutif en 1794 et de l'assemblée législative (1792-1810); après la passation du bill des juges, il fut expulsé de la chambre (1810), au grand déplaisir du gouverneur Craig.

Bonne-Chère, rivière d'Ont., se jette dans l'Ottawa; longueur 110 milles.

Borgia (*Joseph-L.*), avocat d'origine italienne, membre du parlement canadien de 1809 à 1819 et de 1825 à 1829; Craig le destitua de son grade dans la milice (1810).

Boscawen (*Edward*), amiral anglais qui rencontra, à l'entrée du golfe Saint-Laurent, l'escadre française envoyée, en 1755, pour secourir la Nouvelle-France; il força deux vaisseaux de cette escadre à se rendre. En 1758, il prit Louisbourg avec l'aide de Wolfe et de Amherst, après six semaines de siège; m. en 1761.

Boston, village de la prov. d'Ont. (Norfolk); env. 500 h.

Bostonnais. V. *Bastonnais.*

Bothwell, comté de la prov.

d'Ontario, sur le lac Erié; ch.-l. Bothwell; 27,102 h.

Bothwell, village de la prov. d'Ont. (Bothwell); env. 1,000 h.

Bouchard (*îles*), groupe d'îles situées dans le Saint-Laurent entre Verchères et Contrecœur; elles ont environ cinq milles de long sur un demi-mille de large.

Boucher (*Pierre*), seigneur de Boucherville, né en France en 1622, arriva au Canada en 1635; fut successivement interprète, soldat, capitaine de milice, député en France pour exposer au roi la misère du Canada et solliciter de prompts secours (1661); gouverneur des Trois-Rivières (1663), lieutenant général du grand sénéchal de la Nouvelle-France, juge royal; brave, pieux et intelligent; c'est une des plus belles figures de l'ancien régime; auteur de l'*Histoire véritable et naturelle des mœurs et productions de la Nouvelle-France* (1663); m. en 1717.

Boucher de Niverville. V. *Niverville.*

Boucherville, montagne située dans le comté de Chambly (prov. de Québec).

Boucherville (*la Ste-Famille de*), paroisse et village de la prov. de Québec (Chambly); 1,950 h.

Bouchette (*Joseph*), lieutenant-colonel, né à Québec en 1774. Il servit avec distinction dans la marine canadienne, ainsi que dans l'armée de terre, en 1812. Arpenteur général du Bas-Canada (1804), il fit d'excellents ouvrages de géographie et de topographie qui lui ont valu une réputation européenne; m. à Montréal en 1841.

Bouchette (*St-Gabriel de*), paroisse et village de la prov. de Québec (Ottawa); 902 h.

Bouctouche, village du Nouv.-Brunswick (Kent); env. 500 h.

Bougainville (*Louis-Antoine de*), célèbre navigateur français, né à Paris en 1729; suivit Montcalm au Canada en 1756, et parvint au grade de colonel; se distingua à Oswégo, au camp de Beauport et à la prise de Québec (1759); retourna en France après la conquête et s'illustra par son voyage autour du monde; il est l'auteur d'un mémoire sur l'état de la Nouv.-France en 1757; m. en 1811.

Boullé (*Eustache*), beau-frère de Champlain, vint au Canada en 1618; nommé lieutenant de Champlain en 1625, il le seconda dans tous ses efforts jusqu'à la prise de Québec (1629). De retour en France, il embrassa l'état religieux.

Boullé (*Hélène*), épouse de Samuel de Champlain; calviniste, elle se fit catholique après avoir été instruite par Champlain lui-même (1612); suivit son mari au Canada en 1620 et repassa en France en 1624; devenue veuve, elle embrassa l'état religieux sous le nom de sœur *St-Augustin* (1645) et fonda le couvent des ursulines de Meaux; m. en 1654.

Bouquet (*Henry*), colonel anglais envoyé par Amherst pour délivrer le fort Duquesne assiégé par les sauvages confédérés; après une marche célèbre, il les battit à Bushy-Run (1763); sa correspondance forme une collection importante; mort en 1765.

Bouquets (*île aux*), île du St-Laurent (prov. de Québec), en face de Laprairie.

Bourbon (*fort*), construit à l'embouchure de la rivière Ste-Thérèse, sur la baie d'Hudson, par Chouart et Radisson (1681), qui le livrèrent ensuite aux Anglais; il prit dès lors le nom de fort Nelson.

Bourdages (*Louis*), homme d'Etat canadien, prit une part active aux luttes politiques sous Craig et sous lord Dalhousie, et contribua à l'exclusion des juges de l'assemblée législative (1810); fut nommé colonel de milice par sir George Prevost et se distingua pendant la guerre de 1812; s'opposa fortement au projet d'union des deux Canadas pendant l'administration de lord Dalhousie; m. en 1835.

Bourdon (*Jean*), ingénieur en chef et procureur du Canada où il arriva en 1634; prit possession de la baie d'Hudson au nom du roi en 1656; membre du conseil souverain (1663); s'étant montré hostile aux injustes prétentions de M. de Mésy, il fut destitué et renvoyé en France sans aucune forme de procès (1665); sa famille demeura au pays.

Bourgeoys (*Marguerite*), née à Troyes, en Champagne (1620); arriva au Canada en 1653; fonda en 1659, à Montréal, la Congrégation de Notre-Dame, qui possède aujourd'hui (1884) 87 établissements et donne l'instruction à plus de 20,000 jeunes filles; morte en 1700; déclarée bienheureuse en 1878.

Bourget (*Mgr Ignace*), deuxième évêque de Montréal; né en 1799, ordonné prêtre en 1822, nommé en 1837 par Grégoire XVI évêque de Telmesse et coadjuteur de Mgr Lartigue dont il était le sécrétaire depuis plusieurs années, puis évêque de Montréal le 23 avril 1840, enfin archevêque de Martianopolis, avec un remplaçant, en 1876. Homme d'un zèle infatigable, il introduisit plusieurs communautés religieuses dans son diocèse, entre autres les oblats (1841), les jésuites (1842), les dames du Sacré-Cœur (1842), les religieuses du Bon-Pasteur (1844), les prêtres de la congrégation de Sainte-Croix (1847), etc., etc. Fit huit voyages à Rome où il fut décoré, en 1862, du titre de citoyen noble romain. A publié plus de 300 mandements, érigé 75 paroisses nouvelles, et joui, même de son vivant, d'une éminente réputation de sainteté. Fut pour l'Eglise du Canada l'homme le plus considérable et le plus prodigieux de son siècle; m. le 8 juin 1885.

Bourg-Louis, village de la prov. de Québec (Portneuf); 1,689 h.

Bourlamaque (*M. de*), colonel d'infanterie et lieutenant de Montcalm, arrivé au Canada en 1756. Il se distingua à Oswégo et à Carillon, arrêta le général Amherst à l'île aux Noix, prit part aux batailles de Montmorency et de Sainte-Foye; gouverneur de la Guadeloupe, où il mourut en 1764.

Bouteroue (*Claude de*), deuxième intendant de la Nouvelle-France où il remplaça Talon (1663-1671); m. en 1680.

Bowmanville, ville de la prov. d'Ont. (Durham); 3,504 h.

Bowen, Ont. V. *Mill Point*.

Bracebridge, village de la prov. d'Ont. (Victoria); env. 1,200 h.

Braddock (*major général Edward*), commandant en chef des troupes anglaises en Amérique (1755); blessé à la bataille de la Monongahéla, où son armée fut mise en déroute par Dumas (1755), il mourut peu après, de ses blessures.

Bradford, village de la prov. d'Ont. (Simcoe); 1,176 h.

Bradstreet (*John*), colonel, puis major général dans l'armée anglaise; prit part au siège de Louisbourg (1745); gouverneur de St-Jean de Terre-Neuve (1746); se distingua à Carillon et à Crown-Point (1756); s'empara du fort Frontenac (1758); m. en 1774.

Brae, village de l'île du Prince-Edouard (Prince); env. 450 h.

Brampton, ville d'Ontario, ch.-l. du comté de Peel; 2,920 h.

Brandon, ville de la prov. du Manitoba (district de Marquette), sur le chemin de fer du Pacifique.

Brant ou **Thayendanegea** (*Joseph*), chef agnier, né sur les bords de l'Ohio, en 1742, se montra le fidèle allié des Anglais pendant les guerres de l'indépendance (1776-1779). Le gouverneur Haldimand lui accorda de vastes terrains dans le Haut-Canada où il se fixa avec sa tribu; il avait reçu une bonne éducation et traduisit en iroquois une partie du Nouveau Testament; m. en 1807.

Brant, comté de la prov. d'Ont., dans l'intérieur; ch.-l. Brantford; 33,869 h.

Brantford, ville d'Ont., sur la riv. Grande; ch.-l. du comté de Brant; 9,616 h.

Bras-d'Or, magnifique lac d'eau salée dans l'île du Cap-Breton (Nouvelle-Ecosse); long de 50 milles et large de 20.

Brassard (*Louis-Marie*), prêtre canadien, né en 1726, fut d'abord missionnaire au Cap-Breton, puis à la Baie du Febvre et à Nicolet, où il fonda, par testament, une école élémentaire qui fut, après sa mort, transformée en collège classique; m. en 1800.

Brébeuf (*Jean de*), jésuite, né en 1593; arriva au Canada en 1625; missionnaire chez les Hurons dont il apprit parfaitement la langue; convertit 7,000 sauvages pendant 15 années de missions; fait prisonnier par les Iroquois et martyrisé, au milieu des plus horribles tourments, à la bourgade Saint-Louis, au printemps de 1649.

Bréda (*traité de*), conclu en 1667; par ce traité l'Angleterre rendit l'Acadie à la France.

Bressani (*Frs-Joseph*), jésuite; arriva au Canada en 1642; missionnaire chez les Hurons en 1644. Fait prisonnier par les Iroquois, il endura tous les tourments du martyre; ayant été racheté par les Hollandais, il passa en France et revint au

Canada en 1645. De retour en France (1650), il écrivit une relation très intéressante des missions de la Nouvelle-France; mort en 1672.

Breton (*cap*), pointe avancée dans l'Atlantique, à l'extrémité ouest de l'île à laquelle ce cap donne son nom.

Briand (*Jean-Olivier*), septième évêque de Québec (1766-1784); membre du chapitre de Québec, il fut élu en 1764, mais ne fut sacré que deux ans plus tard; soutint avec énergie et succès une lutte contre le gouvernement anglais qui s'attaquait à la religion des Canadiens; m. en 1794.

Bridgeport, village de la Nouv.-Ecosse (Cap-Breton); env. 450 h.

Bridgeport, village de la prov. d'Ont. (Waterloo); env. 600 h.

Bridgetown, village de la Nouv.-Ecosse (Annapolis); env. 800 h.

Bridgewater, village de la N.-Ecosse (Lunenburg); env. 1,500 h.

Bridgewater, village de la prov. d'Ont. (Hastings); env. 450 h.

Brigg's Corners, village du Nouv.-Brunswick (Queen's); env. 500 h.

Bright, village de la prov. d'Ont. (Oxford); env. 400 h.

Brighton, village de la prov. d'Ontario (Northumberland); 1,547 h.

Brighton ou **Head of St-Mary's Bay,** village de la Nouv.-Ecosse (Digby); 350 h.

Bristol (*St-Edouard de*), ou *Inkerman*, paroisse et village de la province de Québec (Pontiac); 2,198 h.

Brock (*major sir Isaac*), arrivé au Canada en 1802, commandant des troupes, président et administrateur du Haut-Canada en 1811. Ayant assiégé Détroit où le général Hull, gouverneur du Michigan, s'était réfugié, il le fait prisonnier avec 2,500 hommes et s'empare de la ville; tombe mortellement blessé à la bataille des hauteurs de Queenston (13 oct. 1812); il était alors âgé de 42 ans.

Brockton, village de la prov. d'Ont. (York); 786 h.

Brockville, ville de la prov. d'Ontario, sur le Saint-Laurent; ch.-l. du comté de Leeds; 12,514 h.

Brome, comté de la prov. de Québec (distr. de Bedford), sur la frontière de l'Etat de Vermont; ch.-l. Knowlton; 15,827 h.

Brome, village de la prov. de Québec (Brome); env. 200 h.

Brompton (*Ste-Praxède de*), paroisse et village de la prov. de Québec (Richmond); 1,425 h.

Bronte, village de la prov. d'Ont. (Halton); env. 400 h.

Brook, village de la prov. d'Ontario (Grey); 333 h.

Brooklyn, village de la prov. d'Ont. (Ontario); env. 550 h.

Brooklyn ou **Newport,** village de la Nouv.-Ecosse (Hants); env. 400 h.

Brougham, village de la prov. d'Ont. (Ontario); env. 350 h.

Broughton. V. *St-Pierre de Broughton.*

Brouillan (*Jacques de*), gouverneur français de Plaisance, dans l'île de Terre-Neuve (1692), réunit ses forces à celles de d'Iberville lors de l'expédition de Terre-Neuve, en 1696; gouverneur de l'Acadie en remplacement de M. de Villebon (1700-04); m. en 1705.

Brown (*John*), major anglais, commandait un des corps de l'armée américaine qui assiégea Québec en 1775.

Brown (*l'hon. George*), né en Ecosse en 1818; journaliste et homme d'Etat canadien; fut pendant longtemps le chef du parti de la réforme du Haut-Canada, et fit partie de plusieurs administrations. N'approuvant point le traité de réciprocité avec les Etats-Unis, il résigna son siège en 1865. Pendant trente années il a joué un rôle important dans la politique du pays; fondateur du journal le *Globe*; m. en 1881.

Brown (*Wm*), publia à Québec en 1764, avec Thomas Gilmore, la *Gazette de Québec*, le premier journal imprimé en Canada.

Brown, montagne de la Colombie anglaise; 16,000 pieds de hauteur.

Bruce, comté de la prov. d'Ont., sur le lac Huron; ch.-l. Walkerton; 64,774 h.

Bruce Mines, village de la prov. d'Ont. (distr. d'Algoma); env. 1,200 h.

Brudenell, village de la prov. d'Ontario (Renfrew); env. 250 h.

Brûlée (*île*), île du St-Laurent (prov. de Québec), presque en face de l'embouchure de la riv. Kamouraska.

Brûlé Harbor. V. *Pointe Brûlée.*

Brussels, village de la prov. d'Ont. (Huron); 561 h.

Bruyas (*Jacques*), jésuite, arrivé

au Canada en 1666 ; il se dévoua aux missions iroquoises, puis fut supérieur de toutes les missions de la Nouvelle-France (1673-1700); un des trois députés que M. de Callières envoya aux Iroquois pour les disposer à la paix qui fut conclue en 1701 ; m. en 1708.

Bruyères (*Jos.*), secrétaire du colonel Burton, gouverneur des Trois-Rivières pendant le régime militaire (1760-63).

Bryson, village et canton de la prov. de Québec (Pontiac).

Buade (*Louis de*). V. *Frontenac.*

Buckingham (*St-Grégoire de Nazianze de*), paroisse et village de la prov. de Québec (Ottawa) ; 3,361 h.

Buckland-Est (*N.-D. Auxiliatrice de*), paroisse et village de la prov. de Québec (Bellechasse); 1,403 h.

Bull (*fort*), situé entre Oswégo et Schenectady ; pris par M. de Léry en 1756.

Buller (*Charles*), membre du parlement anglais (1830-48), secrétaire de lord Durham en Canada et membre du conseil spécial; auteur de la plus grande partie du célèbre rapport de ce gouverneur; m. en 1848.

Bullion (*Mme de*), fournit à Mlle Mance les moyens de fonder l'Hôtel-Dieu de Montréal (1642).

Bulstrode. V. *St-Valère de Bulstrode.*

Burdett (*sir Francis*), membre du parlement anglais, s'opposa victorieusement au projet d'union politique des deux Canadas en 1822; m. en 1844.

Burford, village de la prov. d'Ont. (Brant); env. 650 h.

Burgoyne (*John*), général anglais envoyé au Canada en 1776, prit part à la guerre américaine, et repoussa victorieusement Arnold au delà des frontières; mais l'année suivante, après quelques succès sur le lac Champlain, il fut battu près d'Albany et fait prisonnier à Saratoga par le gén. Gates (le 17 octobre 1777) ; mort à Londres en 1792.

Burke (*Mgr Edmund*), né en Irlande en 1753; vint au Canada en 1788; fut sacré premier évêque de la Nouvelle-Ecosse par Mgr Plessis en 1818; m. à Halifax en 1820.

Burlington (*baie*), formée par le lac Ontario, à son extrémité ouest.

Burlington, village de la prov. d'Ont. (Halton); 1,038 h.

Burlington ou **Kennetcook,** village de la N.-Ecosse (Hants); 350 h.

Burnet (*William*), gouverneur de la Nouvelle-Angleterre, fit construire le fort Oswégo ou Chouaguen en 1727.

Burnside, établissement du Manitoba, entre la rivière Assiniboine et le lac Manitoba, dans le district de Marquette; 1,395 h.

Burrits Rapids, village de la prov. d'Ont. (Grenville); env. 450 h.

Burton (*sir Francis Nathaniel*), dernier lieutenant-gouverneur du Bas-Canada (1824-25). Son amitié pour les Canadiens indisposa contre lui lord Dalhousie qu'il avait remplacé comme administrateur.

Burton (*col. Ralph*), lieutenant de Wolfe (1759) et de Murray ; gouverneur des Trois-Rivières après la conquête, puis gouverneur de Montréal (1663-64).

Burton, village du Nouv.-Brunswick (Sunbury); env. 1,000 h.

Bury (*St-Raphaël de*), paroisse de la prov. de Québec (Compton); 1,605 h.

Bushy-Run (Pensylvanie); le colonel Bouquet y battit les sauvages soulevés par Pontiac (1763).

Buteux (*Jacques*), jésuite, né en 1600, missionnaire au Canada (1634) ; fonda, avec le P. Le Jeune, la mission des Trois-Rivières sous le nom de Conception (1634); tué par les Iroquois en 1652.

Butternut Ridge, établissement du N.-Brunswick (King's); env. 500 h.

Buttes à Neveu. V. *Neveu.*

By (*John*), colonel et ingénieur royal, né en 1780, arriva au Canada en 1800; dirigea la construction des quatre tours à la Martello que l'on voit en dehors des murs de Québec et commença en 1824 les travaux du canal Rideau ; fonda Bytown, aujourd'hui Ottawa (1827), et retourna en Angleterre (1832), où il mourut de chagrin.

Byng Inlet, village de la prov. d'Ont. (distr. de Muskoka); env. 250 h.

Bytown, premier nom donné à la ville d'Ottawa en l'honneur du col. By qui en est le fondateur (1827). Voir *Ottawa.*

C

Cabir-Coubat (*nombreux méandres*), nom que les Montagnais donnaient à la rivière que Cartier appela Sainte-Croix, qui coule sous les murs de Québec, et que les récollets nommèrent rivière Saint-Charles en l'honneur de messire Charles des Boues, un de leurs protecteurs (1620).

Cabot (*Jean*), Vénitien au service de Henri VII, roi d'Angleterre, découvrit Terre-Neuve en 1497.

Cabot (*Sébastien*), fils de Jean, accompagna son père dans ses expéditions; explora les côtes des Etats-Unis, Terre-Neuve, le Labrador (1498), et une partie de ce qui fut plus tard la baie d'Hudson; m. vers 1557.

Cache Creek, village de la Colombie anglaise, dans le district de Yale.

Cacouna (*St-Georges de*), paroisse et village de la prov. de Québec (Témiscouata); très fréquenté en été par les baigneurs et les touristes; 1,695 h.

Cadillac (*Antoine de La Mothe*). Voir *La Mothe*.

Caen (*Emery de*), négociant huguenot, qui forma, en 1621, la compagnie dite de Montmorency; c'est à lui, ainsi qu'au sieur Duplessis-Bochard, que le fort de Québec fut remis, le 23 juillet 1632. Il retourna en France l'année suivante.

Caen (*Guillaume de*), oncle du précédent, baron du cap Tourmente, négociant français auquel la compagnie de Montmorency, formée en 1621, confia les intérêts de la Nouvelle-France; il ne s'occupa que de son commerce et laissa Québec dans la détresse.

Cainsville, village de la prov. d'Ont. (Brant); environ 300 h.

Caledon, village de la prov. d'Ont. (Cardwell); env. 350 h.

Caledonia, établissement du Manitoba, dans le district de Provencher.

Caledonia, village de la prov. d'Ont. (Haldimand); 1,242 h.

Caledonia Corner, village de la Nouv.-Ecosse (Queen's); env. 450 h.

Caledonia Springs, village de la prov. d'Ont. (Prescott); eaux minérales; env. 200 h.

Calgary, établissement du Nord-Ouest canadien, dans le district d'Alberta, sur le Pacifique canadien; env. 1,500 h.

Callières (*Louis-Hector de*), treizième gouverneur général de la Nouvelle-France (1698-1703); avait été gouverneur de Montréal (1684); probe, modéré et ferme, il acquit un grand empire sur les Iroquois, et parvint à conclure, le 8 septembre 1701, un traité qui mettait fin à une hostilité séculaire; sous son administration fut fondé le fort Pontchartrain, qui prit plus tard le nom de Détroit; m. à Québec en 1703.

Calumet (*île du*), située dans l'Ottawa, à 27 milles en haut de la ville de ce nom. Elle appartient au comté de Pontiac et forme la paroisse de *Ste-Anne du Calumet*; 1,269 h.

Calvert, île de l'océan Pacifique appartenant à la Colombie anglaise.

Cambridge. V. *St-Albert de Cambridge*.

Campbellford, village de la prov. d'Ont. (Northumberland); 1,418 h.

Campbellton, port de mer du Nouv.-Brunswick (Ristigouche); env. 500 h.

Campden, village de la prov. d'Ontario (Lincoln); env. 200 h.

Campobello, île d'environ 8 milles de long, appartenant au Nouv.-Brunswick, dans la baie de Fundy, à l'entrée de la baie Passamaquoddy; env. 1,500 h.

Canaan, établissement du Nouveau-Brunswick (Carleton); env. 250 h.

Canada ou **Puissance du Canada,** contrée située au nord des Etats-Unis d'Amérique, bornée au nord par l'océan Arctique et la baie de Baffin; à l'est par le détr. de Belle-Ile, le golfe Saint-Laurent et l'océan Atlantique; au sud par les Etats-Unis; à l'ouest par l'océan Pacifique. Sa superficie est de 3,470,392 milles carrés, étendue presque aussi grande que celle de l'Europe. Le Canada fut découvert en 1534 par Jacques

Cartier, navigateur de St-Malo. La première ville du pays, Québec, fut fondée en 1608 par Champlain, gentilhomme français. Toutes les possessions françaises dans l'Amérique septentrionale reçurent le nom de Nouvelle-France, et le conservèrent jusqu'à la conquête anglaise, en 1760. Ce pays est actuellement divisé en sept provinces: Québec, Ontario, la Nouvelle-Ecosse, le Nouveau-Brunswick, l'île du Prince-Edouard, Manitoba, la Colombie anglaise. Ces provinces sont unies en confédération; elles renferment une population de 4,324,810 habitants. Le gouvernement du Canada est fédéral constitutionnel; il dirige et contrôle les intérêts généraux des provinces confédérées, et comprend trois pouvoirs: un gouverneur général nommé par la couronne; une chambre haute appelée *sénat;* et une chambre basse ou chambre d'assemblée, appelée *chambre des communes.* Chacune des provinces possède un gouvernement constitutionnel et règle à son gré toutes les affaires locales. Les pouvoirs locaux se composent d'un lieutenant-gouverneur et d'une ou deux chambres. La capitale fédérale est *Ottawa*, sur la rivière de ce nom.

Canada (*grande rivière de*), nom donné au fleuve Saint-Laurent par Jacques Cartier, lors de son second voyage (1535-1536).

Canada (*royaume de*), de l'iroquois *kannata*, qui veut dire village, amas de cabanes; s'étendait depuis la Grosse-Ile jusqu'aux Trois-Rivières, au temps de Jacques Cartier; par la suite ce nom comprit tout le pays de la Nouvelle-France. Divisé en Haut et Bas-Canada en 1791; réuni, en 1841, en une seule province sous le nom de Canada-Uni, et divisé de nouveau en 1867, par suite de la confédération.

Canada Central, ligne de chem. de fer entre Brockville à Ottawa, dans la prov. d'Ontario.

Canadien (*le*), journal français fondé à Québec en 1806 par Bedard, Panet et autres, et destiné à défendre les institutions, la langue et les lois des Canadiens; supprimé en 1810, il reparut à différents intervalles, mais ne fut définitivement rétabli qu'en 1831, avec Etienne Parent comme rédacteur; il subsiste encore aujourd'hui.

Canadiens (*les*), habitants du Canada; ce nom fut donné aux naturels du pays par les premiers explorateurs français, et fut appliqué ensuite aux Français nés en Canada.

Canard ou **Lower Canard,** village de la Nouv.-Ecosse (King's); env. 300 h.

Canardière (*la*), village de la prov. de Québec (Québec), sur la rive nord de la rivière St-Charles, vis-à-vis la ville de Québec; contient l'asile des aliénés de Beauport.

Canfield, village de la prov. d'Ont. (Haldimand); env. 400 h.

Cannifton, village de la prov. d'Ont. (Hastings); env. 600 h.

Canning, port de mer de la Nouv.-Ecosse (King's); env. 500 h.

Cannington, village de la prov. d'Ont. (Ontario); 922 h.

Canrobert, village de la prov. de Québec (Rouville); 347 h.

Canso (*cap*), pointe avancée à l'extrémité N.-O. de la Nouv.-Ecosse.

Canso (*détroit de*), entre la Nouv.-Ecosse et l'île du Cap-Breton.

Canso ou **Cap-Canso,** port de mer de la Nouv.-Ecosse (Guysborough); env. 1,200 h.

Canterbury Station, village du Nouv.-Brunswick (York); env. 550 h.

Cantley, établissement de la prov. de Québec (Ottawa).

Cap-Breton, comté de la Nouv.-Ecosse, dans l'île du Cap-Breton; ch.-lieu Sidney; 15,548 h.

Cap-Breton, grande île située dans le golfe St-Laurent, à l'extrémité est de la Nouv.-Ecosse, longue de 100 milles et large de 85 milles; env. 30,000 h.; appelée aussi île Royale; visitée par Sébastien Cabot en 1497; les Bretons y faisaient la pêche au commencement du XVIe siècle. Un certain nombre d'Acadiens s'y réfugièrent après la prise de l'Acadie par les Anglais (1714). Fut cédée à l'Angleterre en 1748, par le traité d'Aix-la-Chapelle, et unie au gouvernement de la Nouvelle-Ecosse en 1820.

Cap-Chat (*St-Norbert du*), paroisse et village de la prov. de Québec (Gaspé); 1,427 h.

Cap-de-la-Madeleine ou **Ste-Madeleine-du-Cap,** paroisse et village de la prov. de Québec (Champlain); 1,437 h.

Cap de Sable (*île du*), à l'extrémité S.-O. de la Nouv.-Ecosse; env. 1,500 h.

Cap d'Espoir (*St-Joseph du*), paroisse et village de la prov. de Québec (Gaspé).

Cap-des-Rosiers (*St-Alban du*), paroisse et village de la prov. de Québec (Gaspé); 850 h.

Cap Diamant, promontoire sur lequel est bâti Québec; Champlain l'appela mont du Guast, en l'honneur de M. de Monts.

Cape Bald, village du Nouv.-Brunswick (Westmorland); env. 350 h.

Cape John, village de la Nouv.-Ecosse (Pictou); env. 750 h.

Cape Negro, village de la Nouv.-Ecosse (Shelburne); environ 350 h.

Cap-Rouge (*St-Félix du*), paroisse et village de la prov. de Québec (Québec); 678 h.

Cap-Rouge (*rivière du*), au-dessus de Québec; Jacques Cartier hiverna à son embouchure en 1541-42 et y construisit un fort qu'il appela Charlebourg-Royal. V. *ce mot*.

Cap-Santé (*la Ste-Famille du*), paroisse et village de la prov. de Québec (Portneuf); 1,291 h.

Cap St-Ignace, paroisse et village de la prov. de Québec (Montmagny); 3,889 h.

Caraquette, paroisse, ville et port d'entrée du Nouv.-Brunswick (Gloucester); env. 4,000 h.

Caraquette, rivière du Nouv.-Brunswick, se jette dans la baie du même nom; renommée pour les bancs d'huîtres qui sont à son embouchure.

Cardigan, rivière de l'île du Prince-Edouard, se jette dans la baie du même nom qui débouche dans le golfe St-Laurent, en face de l'île de Boughton.

Cardigan, village de l'île du Prince-Edouard (King's); env. 500 h.

Cardwell, comté de la prov. d'Ont., dans l'intérieur; ch.-l. Albion; 16,770 h.

Caribou, comté de la Colombie anglaise; 7,550 h.

Caribou, établissement de la Nouv.-Ecosse (Pictou); env. 250 h.

Caribou, lac de la Colombie anglaise, entre les rivières Fraser et Columbia.

Carignan-Salières (*régiment de*), célèbre régiment, dont vingt-quatre compagnies (environ 1300 hommes) furent envoyées de France au Canada avec M. de Tracy, en 1665: il fut rappelé en 1668, moins quatre compagnies qui restèrent au pays et furent licenciées en 1670-72.

Carillon, fort bâti en 1756 par M. de Vaudreuil, à mi-chemin entre le lac George et le lac Champlain. Ce fut là que Montcalm, Lévis et Bourlamaque, à la tête de 3,000 Canadiens, repoussèrent le général américain Abercromby, qui avait 15,000 hommes, et lui en firent perdre 5,000 (8 juillet 1758). L'année suivante, le général Amherst s'en empara, le fortifia de nouveau et lui donna le nom de Ticonderoga (1759).

Carillon (*île*), île de l'Ottawa, à l'entrée du lac des Deux-Montagnes (prov. de Québec).

Carillon à Grenville (*chemin de fer de*), construit entre ces deux points pour le transport des passagers des bateaux naviguant sur l'Ottawa et arrêtant à ces deux endroits à cause des rapides.

Carleton (*sir Guy*), d'abord lieut.-gouv. de 1766 à 1768, puis troisième gouverneur anglais du Canada (1768-1778); remplacé par Haldimand, il revint ensuite et gouverna le pays sous le nom de lord Dorchester, de 1786 à 1796. Les faits les plus remarquables de son administration sont l'acte de 1774, l'invasion américaine, et l'acte constitutionnel de 1791. Il fut très populaire parmi les Canadiens; m. en 1808.

Carleton, comté de la prov. d'Ont., sur l'Ottawa; ch.-lieu Ottawa; 24,689 h.

Carleton, comté du Nouv.-Brunswick; ch.-l. Woodstock; 23,365 h.

Carleton (*St-Joseph de*), paroisse et village de la prov. de Québec (Bonaventure); 1,033 h.

Carleton, village de la Nouv.-Ecosse (Shelburne); env. 1,000 h.

Carleton, établissement du Nord-Ouest (district de Saskatchewan).

Carleton, village de la Nouv.-Ecosse (Yarmouth); env. 800 h.

Carleton Place, village de la prov. d'Ont. (Lanark); 1,975 h.

Caron (*le P. Joseph Le*), un des quatre premiers récollets qui vinrent au Canada en 1615; le premier missionnaire au pays des Hurons; retourna en France en 1629 et y mourut en 1632.

Caron (*l'hon. René-Edouard*), né

en 1800; maire de Québec (1834), et député à l'ass. lég., puis conseiller (1841); président du conseil lég. (1843-47 et 1848-53); juge de la cour du banc de la reine: un des codificateurs des lois du Bas-Canada; nommé lieutenant-gouv. de la prov. de Québec en 1873; m. en 1876.

Carottes (*île aux*), île du fleuve St-Laurent, au-dessous de Québec; longueur 1 mille et demi.

Carratraca Springs, village de la prov. d'Ont. (Prescott); eaux minérales; env. 100 h.

Carron Brook, village de la prov. d'Ont. (Perth); environ 1,200 h.

Cartier (*Jacques*), célèbre navigateur né à Saint-Malo en 1494 et qui découvrit le Canada en 1534-1535. Il y fit trois voyages et jeta, en 1541, les premiers fondements de la Nouvelle France au Cap-Rouge, qu'il nomma Charlebourg-Royal; on croit même qu'il y revint une quatrième fois chercher les gens de Roberval (1543); m. vers 1554.

Cartier (*sir George-Etienne*), baronnet, avocat canadien et homme d'Etat très distingué, né en 1814; prit une part active aux troubles de 1837-38; député du comté de Verchères (1848-61), et de Montréal (1864-71); chef du parti conservateur pendant près de vingt-cinq ans; un des promoteurs de l'abolition de la tenure seigneuriale, de la codification des lois et de la construction de l'Intercolonial; contribua puissamment à l'établissement de la confédération canadienne; m. à Londres en 1873.

Casault (*Louis-Jacques*), prêtre du séminaire de Québec, né en 1808; fut supérieur de cette institution, principal fondateur et premier recteur de l'université Laval (1852); savant distingué et administrateur remarquable; m. en 1862.

Cascades, chaîne de montagnes dans la Colombie anglaise.

Cascapédiac, paroisse de la prov. de Québec (Bonaventure).

Casco (*fort*), situé près de l'embouchure du Kénébec, fut détruit lors de l'expédition de M. de Portneuf en 1690; aujourd'hui Portland, dans l'Etat du Maine.

Casson (*François Dollier de*), prêtre de Saint-Sulpice, arrivé au Canada en 1666; accompagna La Salle chez les Sénécas (1669); 3e supérieur du séminaire de Montréal, auteur de l'*Histoire du Montréal*; m. en 1701.

Castin. V. *Saint-Castin.*

Castleton, village de la prov. d'Ont. (Northumberland); environ 350 h.

Cataracouy, ou **fort Frontenac**, projeté par de Courcelles et bâti par Frontenac (1672); concédé à La Salle (1675), qui le fortifia, et détruit par Bradstreet en 1758; aujourd'hui Kingston (Ontario).

Cataraqui, Ont. V. *Waterloo.*

Catawbas, nation sauvage de la Nouvelle-France, établie à l'ouest des Chérokis; ennemie des Français.

Cathcart (*Charles Murray, comte de*), né en 1783, d'abord administrateur après le départ de lord Metcalfe (1845-46), puis dix-septième gouverneur anglais du Canada (1846-1847); homme paisible et conciliant, il laissa dans le pays une bonne réputation, quoique son administration n'offre rien de remarquable; m. en 1859.

Cauchon (*Joseph*), avocat et journaliste canadien, né en 1816; fonda, en 1842, *le Journal de Québec*, qu'il rédigea jusqu'en 1874; membre du parlement canadien de 1844 à 1867; ministre des travaux publics en 1861-62; fut, le premier, président du sénat sous la confédération; ministre dans le cabinet Mackenzie; nommé lieutenant-gouverneur du Manitoba en 1877; m. en 1885.

Caughnawaga. V. *Saint-Louis (Sault-).*

Cavagnal. V. *Vaudreuil.*

Cavelier de La Salle. V. *La Salle.*

Cayuga, village de la prov. d'Ont., ch.-l. du comté de Haldimand; 830 h.

Cayugas (*les*), un des cinq cantons iroquois; évangélisés sans succès par le P. Carheil; ennemis jurés des Français.

Cazeau (*Chs-Félix*), vicaire général du diocèse de Québec, secrétaire sous cinq évêques; son urbanité et sa charité lui méritèrent l'affection de tous; né en 1807; m. en 1881.

Cazot (*Jean-Joseph*), le dernier jésuite décédé au Canada après la conquête; procureur des biens de la compagnie jusqu'à sa mort; enterré à Québec (1800).

Cèdres (*les*). V. *St-Joseph de Soulanges.*

Céloron de Blainville (*Pierre*), se distingua en Loui-

siane à la tête des milices canadiennes (1731-1740); gouverneur du Détroit vers 1743; fut envoyé par M. de La Galissonnière prendre possession, au nom de Louis XV, de toutes les terres le long de l'Ohio (1749).

Cent-Associés (*compagnie des*), ou *de la Nouvelle-France*, formée par Richelieu en 1627, avec de grands privilèges, pour l'administration des affaires de la Nouvelle-France; elle ne fit pas grand' chose pour l'avancement de la colonie et abdiqua en 1663.

Central Chebogue, village de la Nouv.-Ecosse (Yarmouth); 350 h.

Centre Range, établissement de la Nouv.-Ecosse (Lunenburg); env. 250 h.

Centreville, village de la prov. d'Ont. (Addington); env. 350 h.

Centreville, village de la Nouv.-Ecosse (King's); env. 250 h.

Centreville, village du Nouv.-Brunswick (Carleton); env. 200 h.

Chabot (*Joseph*), jurisconsulte canadien distingué, né en 1807; fut commissaire des travaux publics dans le ministère Lafontaine-Baldwin et Hincks-Morin; commissaire de la tenure seigneuriale; juge de la cour supérieure (1856); m. en 1860.

Chaleurs (*baie des*), au N. du Nouv.-Brunswick, sépare cette prov. du distr. de Gaspé dans la prov. de Québec; découverte et ainsi nommée par Jacques Cartier (1534); aussi appelée baie des Espagnols, parce que ces derniers l'avaient visitée avant Jacques Cartier. En 1760, une flotte française fut défaite à la tête de la baie par les Anglais.

Chambly (*Jacques de*), capitaine au régiment de Carignan; fondateur du fort St-Louis ou Chambly (1665); gouverneur de Pentagoët (1673), et de l'Acadie (1674-76).

Chambly (*fort Saint-Louis ou*), fondé par M. de Chambly (1665) sur la riv. Richelieu; incendié en 1702 et reconstruit en 1711; livré aux Américains par le major anglais Stopford (1775); aujourd'hui poste militaire abandonné.

Chambly (*canal de*), long de 12 milles, fournit une communication facile du bassin de Chambly jusqu'au lac Champlain, ce qui forme une partie importante de la navigation entre la rivière Hudson et le St-Laurent.

Chambly, comté de la prov. de Québec (distr. de Montréal), sur la rive sud du St-Laurent; ch.-l. Longueuil; 10,858 h.

Chambly (*St-Joseph de*), paroisse et village de la prov. de Québec (Chambly); 2,594 h.

Chambly ou **Richelieu**, autrefois *rivière des Iroquois*, rivière de la prov. de Québec, prend sa source dans le lac Champlain et se jette dans le St-Laurent, à Sorel, après un cours d'environ 80 milles; découverte par Champlain en 1609; route suivie par les Iroquois dans leurs incursions en Canada.

Champflour (*François de*), gouverneur des Trois-Rivières (1640-1645); repassa en France en 1645.

Champigny (*Jean Bochart Noray, chevalier de*), cinquième intendant de la Nouvelle-France (1686-1702); remplaça M. de Meulles.

Champlain (*Samuel de*), natif de Brouage en Saintonge (1567); maréchal des logis pendant les guerres de la Ligue; fit un voyage aux Indes occidentales (1600); accompagna Pontgravé et Chauvin à Tadoussac en 1603; visita l'Acadie et les côtes de la Nouvelle-Angleterre avec M. de Monts (1604-7); fonda Québec en 1608, découvrit une partie des nos grands lacs; explora ce qui forme aujourd'hui la prov. d'Ontario; s'allia avec les Hurons pour combattre les Iroquois; gouverneur général de la Nouvelle-France (1633); fonda les Trois-Rivières en 1634; homme vraiment chrétien et habile; il mérite d'être appelé le père de la Nouvelle-France; m. à Québec le 25 déc. 1635.

Champlain, comté de la prov. de Québec (district des Trois-Rivières), sur la rive nord du St-Laurent; ch.-l. Ste-Geneviève de Batiscan; 26,818 h.

Champlain, lac des Etats-Unis, entre les Etats de Vermont et de New-York, sur les confins du Canada; longueur 130 milles, largeur de 1 mille à 10 milles. La partie comprise dans la province de Québec s'appelle la baie de Missisquoi; il décharge ses eaux dans le St-Laurent par la rivière Richelieu; découvert par Champlain en 1609; route suivie par les différentes invasions américaines en Canada.

Champlain (*la Visitation de*),

paroisse et village de la prov. de Québec (Champlain); 1,668 h.

Chapman, village du Nouv.-Brunswick (Westmorland); environ 350 h.

Charland, intrépide Canadien qui, lors de l'attaque de Québec, le 31 déc. 1775, alla, au milieu des balles, retirer l'échelle que les Américains avaient placée pour escalader les barricades du Saut-au-Matelot.

Charlebourg-Royal, nom donné à la première habitation fondée par Jacques Cartier, lors de son troisième voyage au Canada (1541); nommée France-Roi par M. de Roberval (1542); aujourd'hui le Cap-Rouge. V. *ce mot.*

Charlemagne, village de la province de Québec (L'Assomption), vis-à-vis le bout de l'île de Montréal.

Charlebourg (*St-Charles-Borromée de*), paroisse et village de la prov. de Québec (Québec); 2,333 h.

Charleston, village de la prov. d'Ont. (Cardwell); env. 350 h.

Charlevoix (*Pierre-Frs-Xavier de*), jésuite, né en 1682; vint au Canada en 1705, revint en 1720 et visita le pays. De retour en France (1722), il écrivit l'*Histoire générale de la Nouvelle-France.* Son récit s'étend de 1504 à 1731; m. en 1761.

Charlevoix, comté de la prov. de Québec (distr. de Saguenay), sur la rive nord du St-Laurent; ch.-l. la Baie St-Paul; 17,901 h.

Charlotte, comté du Nouv.-Brunswick; ch.-l. St-Andrews; 26,087 h.

Charlottetown, capitale de l'île du Prince-Edouard, sur la rivière Hillsborough; ch.-l. du comté de Queen's; 11,485 h.

Charnisay (*Charles d'Aulnay de*), successeur de Razilly et ennemi juré de La Tour dont il convoitait les possessions en Acadie; s'empara par trahison du fort Saint-Jean que madame de La Tour défendit héroïquement (1645); gouverneur de l'Acadie en 1647. Après la mort de Charnisay arrivée en 1650, sa femme épousa La Tour.

Charny (*Charles de Lauzon*), fils du gouverneur de Lauzon, auquel celui-ci remit le commandement à son départ du Canada; passa en France en 1657 pour embrasser l'état ecclésiastique, et revint à Québec avec Mgr de Laval (1659).

Charron (*François*), fondateur de l'Hôpital-Général de Montréal et de l'ordre des frères hospitaliers de Saint-Joseph de la Croix, appelés aussi frères Charron (1694); né en 1654; m. en 1719.

Chassaigne (*Jean Bouillet de La*), officier français, arrivé en Canada en 1689, repoussa le major Schuyler à la Prairie de la Madeleine (1691); fut plus tard gouverneur aux Trois-Rivières (1726) et à Montréal (1731); m. en 1734.

Chastes (*commandeur Aymar de*), gouverneur de Dieppe et troisième lieutenant général du roi dans la Nouvelle-France (1603); forma la compagnie des marchands de Rouen et choisit Champlain ainsi que Pontgravé pour faire une exploration du Canada (1603); mourut la même année.

Châteaufort (*Marc-Antoine Bras-de-fer de*), commandant aux Trois-Rivières, remplit les fonctions de gouverneur de la Nouvelle-France depuis la mort de Champlain (1635) jusqu'à l'arrivée de son successeur (1636).

Châteauguay (*Antoine Le Moyne, sieur de*), né en 1683, se signala en Floride, à la Louisiane, en Acadie et aux Antilles; servit sous d'Iberville de 1705 à 1706; gouv. de l'île Royale (1745); m. en 1747.

Châteauguay (*Louis Le Moyne de*), né en 1676, et mort en héros, en 1694, au fort Nelson, où il combattait sous d'Iberville, son frère.

Châteauguay, comté de la prov. de Québec (distr. de Beauharnois), sur la rive sud du lac St-Louis; ch.-l. Ste-Martine; 14,393 h.

Châteauguay (*St-Joachim de*), paroisse et village de la prov. de Québec (Châteauguay); 1,654 h.

Châteauguay, rivière de la prov. de Québec, prend sa source dans les Etats-Unis et se jette dans le St-Laurent à quelques milles au-dessus de Caughnawaga, après un cours d'environ 75 milles. Elle est mémorable par la victoire que 300 Canadiens, sous le commandement du colonel de Salaberry, y remportèrent, le 26 octobre 1813, sur une armée américaine de 7,000 hommes, commandés par le général Hampton.

Château-Richer (*Notre-Dame du*), paroisse et village de la

prov. de Québec (Montmorency); 1,820 h.

Château Saint-Louis, construit par Champlain (1620 24) sur l'emplacement de la terrasse actuelle Frontenac; servit de résidence aux gouverneurs du Canada jusqu'à 1834, année pendant laquelle il fut détruit par un incendie.

Chatham, ville de la prov. d'Ont., sur la rivière Thames; grand commerce d'exportation de grains; ch.-l. du comté de Kent; 7,873 h.

Chatham, ville du Nouv.-Brunswick, située sur la riv. Miramichi, à douze milles de son embouchure; env. 5,000 h.

Chatham ou **Cushing,** canton et village de la prov. de Québec (Argenteuil); 3,985 h.

Chats (*île aux*), île de la prov. de Québec, à l'embouchure du lac St-François.

Chats (*île aux*), autre île de la prov. de Québec, située dans l'Ottawa, à 1 mille et demi de Carillon.

Chats (*lac des*), lac formé par un élargissement de l'Ottawa, à 25 milles au-dessus d'Ottawa; longueur 15 milles, largeur moyenne, 1 mille.

Chatsworth, village de la prov. d'Ont. (Grey); env. 450 h.

Chaudière, lac formé par un élargissement de l'Ottawa, immédiatement au-dessus de la ville d'Ottawa; longueur 18 milles, largeur 4 milles.

Chaudière, rivière de la prov. de Québec, se jette dans le St-Laurent, à peu de distance de Lévis, après un cours d'environ 110 milles. Elle a sa source dans le lac Mégantic. Elle est remarquable par la chute qu'elle forme à 7 milles de Québec; ses eaux, en tombant d'une hauteur de 100 pieds, ont creusé des cavités qui ressemblent à des chaudières.

Chaumonot (*Pierre-Joseph-Marie*), Jésuite, arriva à Québec en 1639; avec le Père de Brébeuf il découvrit le lac Erié en 1640; fonda avec M. du Puys (1656) l'établissement de Gannentaha qu'ils abandonnèrent en 1658; fonda aussi la mission huronne de Lorette, et mourut à Québec en 1693.

Chauncey (*Isaac*), commodore américain qui battit complètement sir James Yeo devant Toronto pendant la campagne de 1813; né en 1772, m. en 1840.

Chaussegros de Léry. Voir *Léry*.

Chauvigny. V. *Peltrie* (*Mme de La*).

Chauvin, capitaine français que Champlain nomma pour commander à sa place, à Québec, lors de son premier passage en France en 1609.

Chauvin (*Jean*), deuxième lieutenant général du roi dans la Nouvelle-France. Jouissant du privilège exclusif de la traite, il établit un comptoir à Tadoussac (1599) et ne s'occupa guère que de son commerce; fit deux voyages au Canada et se préparait à un troisième lorsqu'il mourut (1603).

Chazel (*chevalier de*), neuvième intendant de la Nouvelle-France (1725) en remplacement de Bégon; il s'en venait au Canada lorsqu'il périt sur les récifs du Cap-Breton, lors du naufrage du *Chameau*.

Chebogue. V. *Central Chebogue*.

Chedabouctou, baie formée par le cap Canso à l'O. et le cap au Guet de l'île du Cap-Breton, sur la côte N.-E. de la Nouv.-Ecosse. Longueur 25 milles, largeur 15 milles, navigable partout pour les plus grands navires.

Chédotel, pilote normand choisi pour conduire l'expédition du marquis de La Roche en Acadie (1598). En 1605 le parlement de Rouen le renvoya chercher ceux qui restaient des malheureux qui avaient été abandonnés sur l'île de Sable par le marquis.

Chegaggin, village de la Nouv.-Ecosse (Yarmouth); env. 250 h.

Chelsea, village de la prov. de Québec (Ottawa); env. 350 h.

Chemainus, port de mer de la Colombie anglaise, sur la côte est de l'île de Vancouver; env. 600 h.

Chénier (*Jean-Olivier*), médecin, mourut en brave, à la tête des patriotes canadiens, au combat qui eut lieu à Saint-Eustache (Deux-Montagnes), pendant l'insurrection du Bas-Canada, le 14 déc. 1837.

Chérokis, nation sauvage dont l'habitation se trouvait à égale distance du lac Erié et du golfe du Mexique; elle se joignit aux habitants de la Nouvelle-Angleterre contre les Français.

Cherrier (*Côme-Séraphin*), avocat canadien, né en 1798; prit une part active aux événements politiques de 1835 et 1836, comme

député du comté de Montréal; homme sans ambition et d'une grande modestie, il refusa les positions les plus honorables; catholique pieux, citoyen intègre et respecté; possesseur d'une grande fortune, il se distingua par ses bonnes œuvres; m. en 1885.

Cherry Valley, village de la prov. d'Ont. (Prince-Edward); env. 250 h.

Chertsey. V. *Saint-Théodore de Chertsey.*

Chesham. V. *Notre-Dame des Bois de Chesham.*

Chesley, village de la prov. d'Ont. (Bruce); 893 h.

Chester, village de la Nouv.-Ecosse (Lunenburg); env. 900 h.

Cheveux - Relevés. V. *Outaouais.*

Chichester, village et canton de la prov. de Québec (Pontiac); 702 h.

Chicoutimi, comté de la prov. de Québec (distr. de Chicoutimi), dans l'intérieur des terres, au nord du fleuve St-Laurent; ch.-l. Chicoutimi.

Chicoutimi, distr. judic. de la prov. de Québec; comprend le comté de Chicoutimi; ch.-l. Chicoutimi; 24,946 h.

Chicoutimi (*St-François Xavier de*), ville et paroisse de la prov. de Québec (Chicoutimi); évêché, collège classique; 4,622 h.

Chignectou, baie située entre la Nouvelle-Ecosse et le Nouv.-Brunswick, formant l'extrémité N. de la baie de Fundy. Longueur 30 milles, largeur moyenne 15 milles.

Chigonaise River, village de la Nouv.-Ecosse (Colchester); 400 h.

Chippewa, établissement du Nord-Ouest canadien, sur le bord du lac Athabaska.

Chippewa, village de la prov. d'Ont. (Welland); 664 h.

Chippewa ou **Welland,** rivière de la prov. d'Ontario, prend sa source dans le comté de Wentworth et se jette dans la rivière Niagara, après un cours de 75 milles.

Chiputneticook, lacs formés par la rivière du même nom, dans le Nouv.-Brunswick.

Chloridormes (*les*), paroisse de la prov. de Québec (Gaspé); 488 h.

Chouaguen (aujourd'hui Oswégo), comptoir établi par les Anglais sur la rive sud du lac Ontario (1722); transformé plus tard en un poste fortifié d'une grande importance; pris et rasé par Montcalm le 14 août 1756.

Chouart. Voir *Groseliers.*

Christie (*Robert*), né à la Nouvelle-Ecosse en 1788, membre du parlement canadien pour la division de Gaspé pendant 30 ans; fut expulsé de la chambre en 1829 et pendant les quatre sessions suivantes; après l'Union il fut réélu par le même comté jusqu'en 1854; auteur d'une histoire parlementaire du Bas-Canada; m. à Québec en 1856.

Chrysler's Farm, à mi-chemin entre Kingston et Montréal; le gén. amér. Wilkinson, qui s'avançait sur Montréal, y fut défait par le général anglais Morrisson, dont les forces étaient bien inférieures en nombre (11 nov. 1813).

Chubb, colonel anglais qui commandait au fort Pémaquid, construit sur les terres des Abénaquis, lorsqu'il fut pris par d'Iberville et de Villieu (1696).

Churchill (*en indien Missiwipi*), rivière du territoire du Nord-Ouest canadien. Elle sort du lac Methye, et se jette dans la baie d'Hudson.

Churchill, fort de la compagnie de la baie d'Hudson, à l'embouchure de la riv. du même nom.

Chute-aux-Iroquois (*la*), mission catholique dans le comté d'Argenteuil, prov. de Québec.

Cinq-Cantons (*les*), ou confédération des Iroquois, comprenaient les Agniers, les Onneyouts, les Onnontagués, les Goyogouins, les Tsonnontouans, et occupaient le nord de l'Etat de N.-York. Ils anéantirent les Hurons (1648-49), et firent pendant près de cent ans une guerre acharnée à la Nouvelle-France; le traité de Montréal (1701), qui mit fin pour toujours aux hostilités, amena la conversion d'une partie de ces barbares.

Clandeboye, établissement du Manitoba, dans le district de Lisgar.

Claremont, village de la prov. d'Ont. (Ontario); env. 400 h.

Clarence Creek, paroisse et village de la prov. d'Ontario (Russell).

Clarenceville. V. *St-George de Clarenceville.*

Clarendon, village et canton de la prov. de Québec (Pontiac); 1,052 h.

Clarendon, paroisse et village du Nouv.-Brunswick (Charlotte); env. 250 h.

Clarke (*Alured*), lieutenant-gouverneur du Canada pendant l'absence de lord Dorchester en Angleterre (1791-93). Il inaugura la constitution de 1791 et effectua la division de la province en Haut-Canada et Bas-Canada.

Clarke, village de la prov. d'Ont. (Durham); env. 350 h.

Clarke (*Traverse de*), ou **Clarke's Crossing**, établissement du Nord-Ouest (district de Saskatchewan).

Clarke's Harbor, village de la Nouv.-Ecosse (Shelburne); env. 450 h.

Clarksburg, village de la prov. d'Ont. (Grey); env. 350 h.

Clay (*Green*), général américain qui commandait l'armée d'invasion en 1813, et qui fut défait par le général Proctor au fort de Meigs, sur la rivière Miamis (1757-1826).

Clear Spring, établissement du Manitoba, dans le district de Provencher.

Clements Port, village de la Nouv.-Ecosse (Annapolis); env. 300 h.

Clements Vale, village et établissement de la Nouv.-Ecosse (Annapolis); env. 650 h.

Clifford, village de la prov. d'Ont. (Wellington); env. 750 h.

Clifton. V. *Ste-Hedwidge de Clifton*.

Clifton, ville de la prov. d'Ont. (Welland); 2,347 h.

Clinton, ville de la prov. d'Ont. (Huron); 2,606 h.

Clinton, village de la Colombie anglaise, dans le comté de Cariboo; env. 200 h.

Clitherowe (*John*), député-gouv. du Canada après la mort de lord Sydenham, du 18 au 19 sept. 1841.

Closse (*Lambert*), accompagnait M. de Maisonneuve en 1641; fut major de la garnison de Montréal, et périt en repoussant une attaque des Iroquois contre cette ville, en 1662.

Clyde River, village de la Nouv.-Ecosse (Shelburne); env. 300 h.

Coal Mines, établissement du Nouv.-Brunswick (Queen's); env. 300 h.

Coaticook (*St-Edmond de*), paroisse et village de la prov. de Québec (Stanstead); 2,682 h.

Cobourg, ville de la prov. d'Ont., ch.-l. du comté de Northumberland; collège des méthodistes, université Victoria; 4,957 h.

Cocagne, rivière du Nouv.-Brunswick, se jette dans le détroit de Northumberland, en face de l'île du même nom; huîtres renommées.

Colbert (*Jean-Baptiste*), ministre de la marine sous Louis XIV, de 1669 à 1683; fut le protecteur zélé du Canada, où il envoya Talon.

Colborne (*sir John*), ensuite *lord Seaton*, lieutenant-gouverneur du Haut-Canada de 1829 à 1835; administrateur du Bas-Canada depuis le départ du comte Gosford jusqu'à l'arrivée de lord Durham (1838), puis gouverneur général après le départ de celui-ci jusqu'à l'arrivée de lord Sydenham (1838-40); son administration est célèbre par la sévérité de ses mesures pour réprimer les troubles de 1837-38, la création du conseil spécial et le procès des insurgés par une cour martiale.

Colborne, village de la prov. d'Ontario (Northumberland); 1,079 h.

Colchester, comté de la Nouv.-Ecosse; ch.-l. Truro; 26,720 h.

Coldstream, village du Nouv.-Brunswick (Carleton); environ 350 h.

Colebrook, N.-B. V. *Grand Falls*.

Colebrook, village de la prov. d'Ont. (Addington); env. 300 h.

Cole's Creek, Ont. V. *Frankford*.

Collina. V. *Quaco*.

Collingwood, ville et port d'entrée de la prov. d'Ont. (Simcoe), sur la rive sud de la baie Georgienne; grand commerce de bois de construction et de grain; 4,445 h.

Colombie anglaise, une des sept provinces de la confédération canadienne. Elle est située à l'extrémité ouest du Canada et baignée par l'océan Pacifique. Sa longueur est de 764 milles et sa largeur de 300. Superficie 341,305 milles carrés; 49,489 h. La partie continentale n'est que le revers des montagnes Rocheuses, assez fertile et d'un climat tempéré. La terre est basse et moins salubre sur les côtes de l'Océan; elle produit toutes les denrées des pays tempérés; on y voit des arbres immenses, entre autres, des pins de 27 à 30 pieds de diamètre. La Colombie anglaise, qui fait partie de la confédération canadienne depuis 1871, est représentée au parlement fédéral par 6 membres aux communes et 3

sénateurs. Son gouvernement local se composed'un lieutenant-gouverneur et d'une assemblée législative de 25 membres. Capitale, Victoria, dans l'île de Vancouver.

Colombie ou **Columbia**, rivière de la Colombie anglaise, prend sa source au mont Hooker, traverse le pays dans une direction sud-ouest, et se jette dans l'océan Pacifique, après avoir arrosé une partie du territoire de Washington.

Columbus, village et canton de la prov. d'Ont. (Ontario); env. 500 h.

Colville Bay. V. *Souris*.

Comox, village de la Colombie anglaise, dans l'île de Vancouver, à l'entrée de la rivière Comox ; env. 250 h.

Compagnies. Voir : *Cent-Associés*, *Montmorency*, *Rouen*, *de Monts*, *Habitants*.

Compton, comté de la prov. de Québec (distr. de St-François), sur la frontière des Etats-Unis; ch.-l. Cookshire; 19,581 h.

Compton (*St-Thomas d'Aquin de*), paroisse et village de la prov. de Québec (Compton); 2,580 h.

Comptoirs, postes en Canada où se faisait la traite avec les sauvages, qui recevaient des marchandises en échange de leurs pelleteries.

Conception (*la*), nom que reçut la première résidence des jésuites aux Trois-Rivières, fondée par les Pères Le Jeune et Buteux (1634).

Conception, nom donné au Mississipi par Jolliet et Marquette, lorsqu'ils le découvrirent, le 17 juin 1673.

Condé (*Henri de Bourbon II, prince de*), troisième vice-roi de la Nouvelle-France (1612-1620); sa protection devint inutile à la colonie par suite des troubles politiques où il se trouva engagé.

Confédération, union formée par les provinces du Haut et du Bas-Canada, de la Nouvelle-Ecosse et du Nouveau-Brunswick, en vertu d'une proclamation royale, datée du 22 mai 1867, et devenue en force le 1er juillet de la même année. V. *Acte de* 1867.

Congés, permis accordés par les gouverneurs de la Nouvelle-France pour faire la traite des pelleteries.

Congrégation de Notre-Dame de Montréal, fondée en 1659 par la sœur Marguerite Bourgeoys (V. *ce mot*). Le couvent devint la proie des flammes en 1683.

Connaught, village de la prov. d'Ont. (Dundas); env. 600 h.

Conquerall, établissement de la Nouv.-Ecosse (Lunenburg); env. 350 h.

Consecon, village de la prov. d'Ont. (Prince-Edward); env. 400 h.

Conseil de Québec, établi par le roi de France en 1647, et composé du gouverneur général, du supérieur des jésuites (en attendant qu'il y eût un évêque), et du gouverneur de Montréal; à ce dernier on substitua (1648) le dernier gouverneur général sorti de charge et deux habitants élus tous les trois ans par le conseil des syndics de Québec, de Montréal et des Trois-Rivières. Ce conseil prit fin en 1663.

Conseil souverain ou **supérieur**, nom donné au conseil créé par Louis XIV, en 1663, pour administrer les affaires du Canada. Il se composait du gouverneur, de l'évêque, de l'intendant, d'un greffier en chef et de cinq conseillers nommés par le gouverneur et l'évêque. Ce conseil fut plus tard appelé conseil supérieur et dura jusqu'à la conquête (1760).

Conseil spécial (*le*), formé par sir John Colborne, en 1838, lors de la suspension de la constitution de 1791. Il était composé de 22 membres, dont 11 Canadiens. Il fut remanié par lord Durham et composé en grande partie des personnes de sa suite. Le fait le plus saillant de ce gouvernement éphémère fut l'amnistie accordée aux prisonniers politiques arrêtés pendant l'insurrection de 1837-38.

Constogo, village de la prov. d'Ont. (Waterloo); env. 500 h.

Contrecœur (*Pierre-Claude de Pecaudy de*), exerça une grande influence sur les événements de son temps, et eut la bonne fortune de vaincre, par ses lieutenants, Braddock à la bataille de Monongahéla, et Washington au fort Nécessité; commanda sur l'Ohio (1753), au fort Duquesne (1755) et en Acadie.

Contrecœur (*la Ste-Trinité de*), paroisse et village de la prov. de Québec (Verchères); 1,705 h.

Cooke (*Thomas*), premier évêque des Trois-Rivières; né en 1792, sacré évêque en 1852; m. en 1870.

Cookshire (*St-Camille de*), paroisse et village de la prov. de Québec (Compton).

Cookstown, village de la prov. d'Ont. (Simcoe); env. 650 h.

Cooksville, village de la prov. d'Ont. (Peel); env. 350 h.

Copenhagen, village de la prov. d'Ont. (Elgin); env. 300 h.

Cork, village et établissement du Nouv.-Brunswick (York); env. 350 h.

Corlar (*Arendt*), Hollandais très estimé des Iroquois qui, plus tard, donnèrent son nom aux gouverneurs de la Nouvelle-Angleterre.

Corlar, fort situé sur la rivière Mohawk, à 16 milles du fort Orange; pris et réduit en cendres par d'Ailleboust de Mantet et Le Moyne de Ste-Hélène, en 1690. Aujourd'hui *Schenectady*, ville de l'Etat de New-York.

Corne (*Fort à la*), établissement du Nord-Ouest (district de Saskatchewan), sur la branche nord de la Saskatchewan.

Corn Hill, établissement du Nouv.-Brunswick (King's); env. 250 h.

Cornwall (*canal de*), construit près de la ville de ce nom, pour éviter les rapides du St-Laurent (prov. d'Ont.)

Cornwall, ville de la prov. d'Ont., ch.-l. des comtés de Stormont et Glengarry; bien bâtie sur le grand canal auquel elle a donné son nom; 9,904 h.

Cornwallis (*lord Edward*), gouverneur de la Nouvelle-Ecosse, fonda Halifax en 1749.

Cortéréal (*Gaspard*), navigateur portugais, qui découvrit le Labrador, le Groenland et visita les côtes de Terre-Neuve (1500); il périt en mer l'année suivante.

Côte-des-Neiges (*Notre-Dame de la*), village de la prov. de Québec (Hochelaga); 988 h.

Côte la Visitation, municipalité de la banlieue de Montréal, comté d'Hochelaga; 462 h.

Côte St-Antoine, partie de la paroisse de Notre-Dame-de-Grâce (Hochelaga); 884 h.

Côte St-Paul, paroisse et village de la prov. de Québec (Hochelaga); 1,091 h.

Coteau du Lac. V. *St-Ignace du Coteau du Lac.*

Coteau Landing, village de la prov. de Québec (Soulanges); 511 h.

Coteau St-Louis (*l'Enfant Jésus du*), village de la prov. de Québec (Hochelaga), attenant à la ville de Montréal; 1,571 h.

Coudres (*île aux*), située dans le St-Laurent (Charlevoix), à 55 milles en bas de Québec, longue de 6 milles; forme la paroisse et le village de *St-Louis de l'île aux Coudres*; 790 h.

Couillard (*Guillaume*), chef d'une des premières familles établies à Québec, où il arriva en 1613; il y resta après la prise de ce fort par les Anglais, le 19 juillet 1629; ses descendants sont très nombreux.

Coulon de Villiers. Voir *Villiers.*

Coulonge, rivière de la prov. de Québec, prend sa source dans le comté de Pontiac et se jette dans l'Ottawa près de Fort Coulonge, après un cours de 180 milles.

Coulonges. Voir *d'Ailleboust.*

Country Harbor, village de la Nouv.-Ecosse (Guysborough); 300 h.

Courcelles (*Daniel de Rémy de*), huitième gouverneur de la Nouvelle-France (1665-1672); officier plein de mérite et doué de grands talents administratifs. Les principaux faits de son administration sont l'arrivée de M. de Tracy (1665), son expédition contre les Iroquois (1666), l'établissement de nouveaux forts (Sorel, Chambly, Cataracouy, etc.), les progrès de la colonie sous la direction de l'intendant Talon, la fondation du séminaire de Québec, la conversion des Iroquois et le commencement des grandes découvertes dans les pays de l'Ouest.

Coureurs de bois, aventuriers français et surtout canadiens qui vivaient parmi les sauvages et chassaient avec eux; ce nom fut plus tard remplacé par celui de *voyageurs des pays d'en haut* ou simplement *voyageurs.*

Couture (*Guillaume*), interprète, né à Rouen vers 1608; compagnon du P. Jogues et torturé avec lui par les Iroquois (1642); s'établit en 1649 à la Pointe-Lévis, où il fut sénéchal; courageux et intelligent, il était estimé des sauvages; m. en 1720.

Cowansville ou **Nelsonville,** village de la prov. de Québec (Missisquoi); env. 750 h.

Cow Bay, village de la Nouv.-Ecosse (Cap-Breton); environ 2,000 h.

Cowicham, village de la Co-

lombie anglaise, dans l'île de Vancouver ; 250 h.

Cox (*major*), lieutenant-gouverneur de Gaspé de 1775 à 1794.

Craig (*sir James Henry*), cinquième gouverneur anglais du Canada (1807-1811) ; se mit en lutte avec les représentants du peuple, qui voulaient exclure les juges et les juifs de la chambre d'assemblée ; fit saisir les presses du journal *le Canadien* et jeter en prison les principaux représentants hostiles à ses idées ; mais il fut obligé, en 1811, de signer la loi qui déclarait les juges inhabiles à siéger dans la chambre ; il voulut faire donner au roi la nomination aux cures, mais il échoua devant la fermeté de Mgr Plessis. On a donné à son administration despotique le nom de *règne de la terreur*.

Craigsholme, village de la prov. d'Ont. (Wellington) ; env. 350 h.

Cramahé (*Hector Theophilus*), secrétaire de Murray après la conquête, puis président du conseil ; administrateur du gouvernement du Canada pendant l'absence de Carleton (1770) ; puis lieutenant-gouverneur de 1771 à 1774.

Cranbourne (*St-Odilon de*), paroisse et village de la prov. de Québec (Dorchester) ; 859 h.

Credit, rivière de la prov. d'Ontario, prend sa source dans les monts Caledon et se jette dans le lac C..tario, après un cours de 55 milles.

Creemore, village de la prov. d'Ont. (Simcoe) ; env. 500 h.

Crémazie (*Jacques*), avocat canadien, professeur à l'université Laval, recorder de Québec ; fut le premier qui compila, au Canada, un ouvrage sur le droit criminel ; m. en 1872.

Crémazie (*Jos.-Octave*), célèbre poète canadien ; né à Québec en 1822 ; mort au Havre en 1879.

Crèvecœur (*fort*), bâti par La Salle sur les terres des Illinois, près du lac Péoria, en 1680 ; M. de Tonti qui y commandait en fut chassé par les Iroquois.

Cris. V. *Kristinots.*

Crown Point (*Pointe-à-la-Chevelure*), poste très important, situé à la tête du lac Champlain ; M. de Beauharnois y fit construire, en 1735, un fort qui fut appelé Saint-Frédéric ; cause d'engagements sérieux de 1755 à 1759 ; il fut reconstruit en 1759 sous le nom de Crown Point ; les Américains s'en emparèrent en 1776.

Cugnet (*François-Joseph*), jurisconsulte, membre du conseil supérieur de Québec ; procureur général sous le gouverneur Murray (1760) ; réforma la *Coutume de Paris* pour le Canada, et publia plusieurs ouvrages de droit ; m. en 1789.

Cul-de-Sac, petite anse en arrière de l'*habitation* de Champlain ; c'est là que fut construite la première chapelle, dans laquelle fut célébrée par le P. Dolbeau, le 26 juin 1615, la première messe dite à Québec depuis celles que célébrèrent les aumôniers de Jacques Cartier.

Cumberland, comté de la Nouv.-Ecosse ; ch.-l. Amherst ; 27,368 h.

Cumberland (*fort*). V. *Beauséjor*

Cumberland Bay, établissement du Nouv.-Brunswick (Queen's) ; env. 500 h.

Curatteau de La Blaiserie (*Jean-Baptiste*), prêtre de Saint-Sulpice, né en France en 1729 ; fondateur et premier directeur du collège de St-Raphaël, à Montréal (1773), où il mourut en 1790.

Curran, paroisse et village de la prov. d'Ontario (Prescott).

Cushing. V. *Chatham.*

Cuvillier (*Augustin*), riche négociant canadien, qui joua un grand rôle pendant la crise politique de 1826-1827, et qui fut député en Angleterre (1828), avec Neilson et Viger, pour porter les requêtes demandant le rappel du gouverneur et une enquête sur les affaires de la province ; 1er président de la chambre d'assemblée (1841-44) ; m. en 1849.

D

Dablon (*Claude*), jésuite, missionnaire au Canada, où il arriva en 1641; se rendit à Onnontagué et prépara l'établissement de Gannentaha, au sud du lac Erié (1659); entreprit un voyage à la baie d'Hudson, par le Saguenay (1661); fonda la mission du Sault-Ste-Marie, avec le P. Marquette (1668); visita les Illinois et autres tribus du Wisconsin (1670-72); pendant plusieurs années supérieur des missions de la Nouv.-France; m. à Québec en 1697.

D'Aiguillon (*duchesse*). V. *Aiguillon*.

D'Aillebout. Voir *Aillebout*.

D'Aillebout. V. *Ste-Mélanie d'Aillebout*.

Dalhousie (*George, comte de*), né en 1770, neuvième gouverneur anglais du Canada (1820-1828). Son administration offre deux faits remarquables: le projet d'union des deux Canadas, en 1822, et la crise politique (1827-1828) amenée par le refus de laisser aux membres de l'assemblée le vote et le contrôle des dépenses publiques; Neilson, Viger et Cuvillier portèrent en Angleterre les 92 résolutions dans lesquelles on demandait son rappel; on lui doit le monument érigé à la mémoire de Wolfe et de Montcalm; m. en 1838.

Dalhousie, ville du Nouv.-Brunswick, ch.-l. du comté de Ristigouche; 2,353 h.

Dalhousie Settlement, établissement de la Nouv.-Ecosse (Pictou); env. 350 h.

Dambourgès (*colonel François*), vint au Canada en 1763; contribua par son héroïsme à la défaite d'Arnold au Sault-au-Matelot, le 31 déc. 1775; représenta le comté de Devon (Montmagny) en 1791; Carleton le nomma colonel de milice en récompense de ses services; m. à Montréal en 1798.

Damville (*Frs-Christophe de Lévis, duc de*), frère du duc de Ventadour, fut le sixième vice-roi de la Nouvelle-France (1644-60).

Daniel (*Antoine*), jésuite, missionnaire au Canada (1633), se dévoua pendant 14 ans aux missions huronnes et mourut héroïquement au milieu de ses ouailles dans la mission de Saint-Joseph, sous les coups des Iroquois (1648).

D'Anville. V. *Anville*.

Danville (*Ste-Anne de*), paroisse et village de la prov. de Québec (Richmond); 825 h.

D'Argenson. V. *Argenson*.

Dartmouth, ville et port de mer de la Nouv.-Ecosse (Halifax); 3,786 h.

Daulac. Voir *Dollard*.

D'Aulnay. V. *Charnisay*.

Dauversière (*Jérôme Le Royer de La*), membre distingué de la *Société de Notre-Dame de Montréal*, qu'il fonda avec M. de Fancamp et M. Olier (1639); se signala dans la fondation de Ville-Marie et celle de l'Hôtel-Dieu de cette ville; m. en 1660.

D'Avaugour. V. *Avaugour*.

Dawson Osgoode, paroisse de la prov. d'Ontario (Russell).

Day (*Charles Dewey*), président de la cour supérieure à Montréal; on lui doit la réforme du droit civil canadien; m. en 1884.

Dearborn (*Henry*), général américain, qui commandait l'armée du Nord, destinée à envahir le Canada, en 1812; il alla échouer à la rivière Lacolle, devant le major de Salaberry; m. en 1829.

Debartzch (*l'hon. P. D.*), membre de l'assem. légis. (1810) et du cons. légis. (1815); avocat zélé de la cause des Canadiens.

Debert River. V. *River Debert*.

Deerfield, établissement de la N.-Ecosse (Yarmouth); env. 450 h.

Deerfield, village du Massachusetts, qui fut pris par Hertel de Rouville et détruit en 1704.

Deer Island, île du Nouv.-Brunswick, dans la baie de Passamaquoddy; env. 1,000 h.

Deer Lake. V. *Biche (lac la)*.

Delaware, village de la prov. d'Ont. (Middlesex); env. 450 h.

Delhi ou **Fredericksburg,** village de la prov. d'Ont. (Norfolk); env. 300 h.

Delta, village de la prov. d'Ont. (Leeds); env. 350 h.

Demers (*Mgr Modeste*), né au Canada en 1809, accompagna

Mgr Blanchet à la Colombie anglaise (1838); premier évêque de Vancouver (1847); m. en 1871.

De Meulles (*le sieur*), 4e intendant de la Nouv.-France (1682); succéda à Duchesneau.

De Monts (*Pierre du Guast, sieur*). Voir *Monts*.

Demorestville, village de la prov. d'Ont. (Prince-Edward); env. 350 h.

De Muys. V. *Muys*.

Denaut (*Mgr Pierre*), né à Montréal en 1743, coadjuteur de Mgr Hubert (1795), auquel il succéda en 1797; fut le dixième évêque de Québec; m. en 1806.

Denis (*Jean*), de Honfleur, aurait, dit-on, tracé une carte du golfe St-Laurent dès 1506.

Denonville (*Jacques-René de Brisay, marquis de*), onzième gouverneur de la Nouv.-France (1685-1689). Il humilia les Iroquois (1685), éleva le fort Niagara et envoya à la baie d'Hudson des Français et des Canadiens qui en chassèrent les Anglais (1686). C'est sous son administration qu'eut lieu le massacre de Lachine (1689); le manque de vigueur a caractérisé sa conduite; quoique brave et désirant le bien du pays, il le laissa dans un état déplorable.

Denys de Vitré (*Nicolas*), né en 1588, arriva en Acadie en 1632, avec Razilly, et fut gouverneur d'une partie de ce pays (1636); fait prisonnier par le Borgne (1654), il fut forcé d'abandonner ses possessions en Acadie et mourut en France à un âge très avancé; il vivait encore en 1679.

De Quen (*Jean*), Jésuite, missionnaire au Canada (1635); fut chargé de la mission de Tadoussac pendant neuf ans; découvrit le lac Saint-Jean que traverse le Saguenay (1647); supérieur des missions de la Nouvelle-France en 1652; m. à Québec en 1659, victime de son zèle pendant une épidémie.

Derby, village du Nouv.-Brunswick (Northumberland); env. 250 h.

Deschaillons. V. *St-Jean Deschaillons*.

Deschambault (*St-Joseph de*), paroisse et village de la prov. de Québec (Portneuf); 2,657 h.

Descousse, établissement de la Nouv.-Ecosse (Richmond); env. 500 h.

Désespoir (*cap*), promontoire avancé à l'entrée nord-est de la baie des Chaleurs. V. *Walker*.

D'Esglis (*Mgr Louis-Philippe Mariaucheau*), huitième évêque de Québec (1784-1788); né en 1710, sacré évêque en 1772; m. en 1784. C'est le premier Canadien-Français qui fut élevé à l'épiscopat.

Desjardins, canal situé près de Hamilton, Ont.

Desportes (*Pierre*), un des premiers colons qui vinrent s'établir avec leur famille à Québec; il y resta après la prise de ce fort par les Anglais en 1629.

Desrivières-Beaubien (*Henri*), jurisconsulte canadien, le premier, après Cugnet, qui ait publié un traité sur les lois civiles du Bas-Canada (1832).

Détour-du-Lac ou **Notre-Dame-du-Lac**, paroisse et village de la prov. de Québec (Témiscouata); 1,276 h.

Détroit, rivière de la prov. d'Ontario, sépare cette province des Etats-Unis et réunit le lac Ste-Claire au lac Erié; longueur 30 milles.

Détroit, ville du Michigan, située entre le lac Ste-Claire et le lac Erié; fondé en 1701, sous le nom de Pontchartrain, par M. de Callières, qui y envoya La Mothe-Cadillac avec 100 hommes et deux missionnaires. Après la prise de la ville par les Anglais, en 1763, Pontiac l'assiégea pendant 11 mois. Cédé aux Etats-Unis par le traité de 1783; les Américains n'en prirent réellement possession qu'en 1796. Pop. 100,000 h.

Deux-Montagnes, comté de la prov. de Québec (distr. de Terrebonne), sur la rive nord du lac des Deux-Montagnes; ch.-l. Ste-Scholastique; 15,856 h.

Deux-Montagnes (*lac des*), lac de la prov. de Québec, formé par la rivière Ottawa, à son embouchure; longueur 9 milles, largeur moyenne 4 milles.

Dickinson's Landing, village de la prov. d'Ont. (Stormont); env. 350 h.

Dieskau (*Jean-Armand, baron*), maréchal de camp, vint au Canada en 1755 avec six bataillons de vieilles troupes; fut blessé et fait prisonnier à l'attaque du camp du général Johnson au fort Lydius (1755); il recouvra la liberté en 1763 et retourna en France; m. en 1767.

Digby, comté de la Nouv.-Ecosse; ch.-l. Digby; 19,881 h.

Digby, ville et port de mer de la Nouv.-Ecosse, ch.-l. du comté de Digby; 1,200 h.

Diligent River, établissement de la Nouv.-Ecosse (Cumberland); env. 350 h.

Dingle ou **Ainleyville,** village de la prov. d'Ont. (Huron); env. 1,000 h.

Dinwiddie (*Robert*), né en Ecosse (1690); gouverneur de la Virginie (1752-58); envoya Washington chasser les Français de la vallée de l'Ohio (1753); m. en 1770.

Ditton. V. *La Patrie.*

Dixville, village de la prov. de Québec (Stanstead); 380 h.

Dolbeau (*Jean*), un des quatre récollets qui vinrent au Canada en 1615; il demeura à Québec où il bâtit la première chapelle et célébra la première messe (1615); il évangélisa les Montagnais et les Esquimaux, et, en 1818, il fit l'ouverture du premier jubilé en Canada; il périt à son retour en France en 1643.

Dollard des Ormeaux (*Adam*), jeune Français de Montréal, qui, avec 16 compagnons de la même ville, défendit pendant dix jours, au pied du Long-Sault, sur l'Ottawa, un petit fort de pieux contre sept cents Iroquois. Il périt avec tous ses compagnons, mais leur mort sauva la colonie de Montréal (1660).

Dollier de Casson. V. *Casson.*

Dongan (*col. Thomas*), gouverneur de New-York (1682-88); ses conseils aux Iroquois qu'il excitait contre les Canadiens furent désastreux pour la colonie; m. en 1715.

Donnacona, grand chef huron de Stadaconé; Jacques Cartier l'amena avec lui en France où il mourut (1536).

Dorchester (*Guy Carleton, lord*). Voir *Carleton.*

Dorchester, comté de la prov. de Québec (distr. de Beauce), dans l'intérieur des terres, au sud du St-Laurent; ch.-l. Ste-Hénédine; 18,710 h.

Dorchester, village et port du Nouv.-Brunswick, ch.-l. du comté de Westmorland; environ 800 h.

Dosquet (*Mgr Pierre-Herman*), quatrième évêque de la Nouv.-France; né en 1691, vint au Canada en 1721; de retour en France, il fut sacré évêque de Samos en 1725; coadjuteur de Mgr de Mornay de 1729 à 1734, puis évêque en titre jusqu'en 1739; m. à Paris en 1777.

Doucet's Landing. V. *Ste-Angèle de Laval.*

Douglas, paroisse et village de la prov. d'Ontario (Renfrew).

Douglasfield, établissement du Nouv.-Brunswick (Northumberland); env. 450 h.

Douglastown (*St-Patrice de*), paroisse et village de la prov. de Québec (Gaspé); 1,260 h.

Douglastown, village du Nouv.-Brunswick (Northumberland); env. 500 h.

Draper (*Wm Henry*), né à Londres en 1801, vint au Canada en 1820; avocat distingué, il fut élu pour Toronto (1836) et nommé solliciteur général pour le Haut-Canada (1837); premier ministre du Canada-Uni avec Ogden (1841), avec Viger (1843), et avec Papineau (1846); juge en chef de la cour supérieure (1848); m. en 1877.

Drayton, village de la prov. d'Ont. (Wellington); 587 h.

Dresden, village de la prov. d'Ont. (Bothwell); 1,979 h.

Drucourt (*M. de*), gouverneur de Louisbourg, défendit cette forteresse pendant six semaines contre l'amiral anglais Boscawen (1758); sa femme se distingua par son héroïsme pendant le siège.

Druillettes (*Gabriel*), jésuite, arrivé au Canada en 1643, missionnaire chez les Abénakis du Kénébec (1646-52); ceux-ci l'estimaient tellement qu'ils le naturalisèrent Abénaquis; le premier Européen qui ait remonté la riv. Chaudière jusqu'aux sources du Kénébec; après plusieurs années de missions dans les pays de l'Ouest, il revint à Québec (1671-79) où il mourut en 1681, à l'âge de 88 ans.

Drumbo, village de la prov. d'Ont. (Oxford); env. 650 h.

Drummond (*sir Gordon*), général anglais, administrateur du Canada de 1815 à 1816, depuis le départ de Prevost jusqu'à l'arrivée de Sherbrooke; s'empara d'Oswégo et vainquit les Américains à Lundy's Lane (1814).

Drummond (*Lewis-Thomas*), avocat et orateur canadien distingué, né en Irlande vers 1810; défendit les victimes politiques de 1837-38; fut solliciteur général sous l'administration Lafontaine-Baldwin, procureur général sous les ministères Hincks-Dorion et Brown-Dorion, et commissaire des travaux publics sous le ministère Macdonald-

Dorion; juge puîné de la cour du banc de la reine de 1864 à 1873; m. en 1882.

Drummond, comté de la prov. de Québec (distr. d'Arthabaska), dans l'intérieur des terres, au sud du St-Laurent; ch.-l. Drummondville.

Drummondville (*St-Frédéric de*), paroisse et village de la prov. de Québec (Drummond); 900 h.

Drummondville West, village de la prov. d'Ont. (Welland); env. 1,000 h.

Duberger (*J.-Ble*), géographe et mécanicien canadien distingué; fit un superbe plan en relief de Québec dont le col. By s'attribua à Londres tout le mérite; m. en 1823.

Dubois. V. *D'Avaugour*.

Dubois de La Mothe, amiral de la flotte envoyée au secours de la colonie, en 1755: Boscawen lui enleva deux vaisseaux sur les bancs de Terre-Neuve; Dubois réussit, néanmoins, à empêcher Louisbourg de se rendre à l'amiral anglais Holbourne.

Dubreuil de Pontbriand. V. *Pontbriand*.

Du Buisson (*Joseph Guyon*), commandant par intérim au fort Pontchartrain, sur le Détroit, en 1712; insulté par les Outagamis, il les attaqua dans leur fort et en fit un horrible carnage.

Du Calvet (*Pierre*), huguenot français qui demeura au Canada après la conquête; nommé magistrat, il lutta pour les droits des Canadiens contre le gouverneur Haldimand, qui le mit en prison sans aucune forme de procès (1780); rendu à la liberté (1783), il suivit Haldimand en Angleterre pour demander justice et y publia son *Appel à la justice de l'Etat*, qui est resté célèbre; périt en revenant au Canada (1786). Il fut un des promoteurs de la constitution de 1791.

Duchambon, commandant de Louisbourg; attaqué par Pepperell et le commodore Warren, il capitula après un siège de 49 jours (1745).

Ducharme (*Charles-Joseph*), prêtre canadien, né en 1786; orateur distingué; fondateur du séminaire de Sainte-Thérèse (1825); m. en 1853.

Duchesnay (*Jucheveau*), commandant les Voltigeurs canadiens à Châteauguay (1813).

Duchesneau (*Jacques*), troisième intendant de la Nouvelle-France; succéda à Talon (1675); eut des démêlés avec Frontenac et fut rappelé en 1682.

Duck and Pringle, village de la Colombie anglaise, dans le comté de Yale.

Du Creux ou **Creuxius** (*François*), jésuite, auteur d'une histoire du Canada en latin; son travail se termine à 1656.

Dudswell (*St-Adolphe de*), paroisse et village de la prov. de Québec (Wolfe); 1,311 h.

Dufferin (*sir Frederic Temple, comte de*), gouv. gén. du Canada (1872-78). Homme d'Etat distingué, il sut se gagner l'affection de tous.

Dufferin, un des cinq districts électoraux du Manitoba, occupe la partie sud-ouest de la province.

Duffin's Creek, village de la prov. d'Ont. (Ontario); env. 600 h.

Du Gua ou **du Guast** (*Pierre*). V. *Monts* (*de*).

Du Lhut (*Daniel Greysolon*), cousin des Tonty, célèbre coureur des bois et explorateur de l'Ouest; le premier Français qui ait foulé le sol du Minnesota; bâtit le fort St-Joseph, près du lac Huron; délivra Hennepin des Sioux (1680); soldat intrépide, il fut l'ami de Frontenac; m. en 1710.

Dumas (*le sieur*), commandant du fort Duquesne après la mort de M. de Beaujeu. Il se distingua dans la Nouvelle-France en achevant la victoire de la Monongahéla; s'empara du fort Grenville (1756), et prit une noble part à la guerre de 1759-60 et à la défense de Montréal.

Dumont (*M.*), commissaire chargé par Louis XIV de dresser un rapport sur l'état de la Nouvelle-France durant l'administration de M. d'Avaugour (1662); nomma M. Boucher gouv. des Trois-Rivières, et repassa en France la même année.

Dundas, comté de la prov. d'Ont., sur le Saint-Laurent; ch.-l. Cornwall; 30,502 h.

Dundas, île de l'océan Pacifique appartenant à la Colombie anglaise.

Dundas, ville d'Ontario sur la baie de Burlington (Wentworth); 3,709 h.

Dundee (*Ste-Agnès de*), paroisse et village de la prov. de Québec (Huntingdon); 1,499 h.

Dunham (*Ste-Croix de*), paroisse

et village de la prov. de Québec (Missisquoi); 3,988 h.

Dunkin (*l'hon. Christopher*), juge puîné de la cour supérieure de Québec, né en 1812; il a joué un rôle politique important; membre de la chambre d'assemblée (1857-71) et du conseil privé jusqu'à son élévation sur le banc; il est l'auteur du *Dunkin Act;* m. en 1881.

Dunn (*Thomas*), juge de la cour du banc de la reine au Canada (1787); président du conseil exécutif, et administrateur du gouvernement provincial de 1805 à 1807, et en 1811. Il fit en 1807 un appel aux milices canadiennes, qui y répondirent loyalement.

Dunnville, village de la prov. d'Ont., ch.-l. du comté de Monck; 1,808 h.

Du Parc (*le sieur*), commandant à Québec lorsque Champlain passa pour la seconde fois en France (1610).

Dupas (*île*), île du fleuve Saint-Laurent, à 3 milles de Berthier en haut, fait partie du comté de Berthier et forme la paroisse et le village de *la Visitation de l'île Dupas;* 1 356 h.

Du Plessis (*frère Pacifique*), un des récollets que Champlain amena au Canada en 1615; déjoua en 1616 un complot des Algonquins qui avait pour but la destruction de toute la colonie française; ouvrit une école pour les sauvages à l'endroit des Trois-Rivières (1616); m. en 1619.

Du Plessis-Bochart, gouverneur des Trois-Rivières, tué dans une rencontre avec les Iroquois (1652). C'est entre ses mains et celles d'Emery de Caen que le fort de Québec fut remis (1632) après avoir été possédé près de trois ans par les Anglais.

Duplessis de Ste-Hélène (*Mère M. A. Regnard*), religieuse de l'Hôtel-Dieu de Québec, écrivit une série de lettres très importantes pour l'histoire du Canada; née en 1687, m. en 1760.

Dupont. V. *Gaudais-Dupont.*

Dupont-Gravé. V. *Pontgravé.*

Dupré (*colonel J.-Bte*), commandait les milices canadiennes en 1775. Sir Guy Carleton le nomma colonel commandant de la ville et du district de Québec, poste qu'il occupa pendant plus de 20 ans.

Dupuis (*Zacharie*), né en 1608, fonda (1656) sur les bords du lac Gannentaha, avec l'aide des Pères Chaumonot et Dablon, un établissement qu'on abandonna en 1658 par crainte des Iroquois; nommé par M. de Tracy commandant à Montréal pendant l'absence de M. de Maisonneuve (1665-69); m. en 1675.

Dupuy (*Claude-Thomas*), dixième intendant de la Nouvelle-France (1726-31); homme accoutumé aux affaires, mais extrêmement prétentieux; fut remplacé par Hocquart, qui entra en fonctions dès 1729.

Duquesne (*le fort*), bâti par M. de Contrecœur, en 1754, au confluent de l'Ohio et de la Monongahéla, et occupé en 1758 par le colonel anglais Forbes qui l'appela fort Pitt. Aujourd'hui Pittsburgh, ville importante de l'Etat de Pensylvanie.

Duquesne de Menneville (*marquis de*), gouverneur de la Nouv.-France de 1752 à 1755; il s'appliqua à fortifier divers points du pays, à supprimer les abus dans l'administration, à rétablir la discipline dans l'armée. C'est sous son administration qu'eut lieu l'assassinat de Jumonville et l'éclatante victoire de Coulon de Villiers sur les Anglais (1754).

Durantaye (*Olivier Morel de La*), capitaine dans le régiment de Carignan, commandant à Niagara et à Michillimakinac (1684-90), puis conseiller supérieur à Québec; se distingua par son intégrité et sa bravoure contre les Iroquois; m. en 1727.

Durham (*John George Lambton, lord*), douzième gouverneur anglais du Canada (1838); congédia le conseil de Colborne, fit une enquête sur les affaires du pays, publia un rapport important sur la situation politique du Bas-Canada, dans lequel il demandait l'union des provinces, l'abolition de la constitution et l'anglification des Canadiens. Il amnistia aussi les prisonniers politiques, moins vingt-quatre; cette amnistie fut désavouée en Angleterre et amena le rappel de lord Durham; il n'avait passé que 5 mois en Canada; né en 1792, mort en 1840.

Durham, comté de la prov. d'Ont., sur le lac Ontario; ch.-l. Port Hope; 36,265 h.

Durham, ville de la prov. d'Ontario (Grey); 1,059 h.

Durham. V. *St-Pierre de Durham* et *St-Fulgence de Durham.*

Du Thet (*Gilbert*), frère jésuite, arrivé en Acadie en 1612, chargé par Mme de Guercheville d'aider les missionnaires de la Nouv.-France; fut tué pendant l'attaque de St-Sauveur par le capitaine Argall (1613).

Duval (*Jean*), chef de la conspiration contre Champlain; il fut exécuté à Québec (1608).

Duvernay (*Ludger*), né en 1799, imprimeur et journaliste canadien, membre du parlement, fondateur du journal *la Minerve* avec M. Morin (1827) et de la société Saint - Jean - Baptiste (1834); m. en 1852.

Dynevor, autrefois *St-Peters*, paroisse du Manitoba, dans le district de Lisgar.

E

Eardley (*St-François-Régis de*), paroisse et village de la prov. de Québec (Ottawa); 1,475 h.

Earltown, village et district de la Nouv.-Ecosse (Colchester); env. 1,000 h.

East Point, cap avancé dans le golfe St-Laurent, à l'extrémité nord-est de l'île du Prince-Edouard.

East Side Chezzetcook, établissement de la Nouv.-Ecosse (Halifax); env. 450 h.

Éboulements (*l'Assomption des*), paroisse et village de la prov. de Québec (Charlevoix); 2,518 h.

Economy, établissement de la Nouv.-Ecosse (Colchester); env. 400 h.

Écureuils (*St-Jean-Baptiste des*), paroisse et village de la prov. de Québec (Portneuf); 579 h.

Eden Mills, village de la prov. d'Ont. (Wellington); env. 450 h.

Édits et Ordonnances, collection de documents publics (arrêts, commissions, déclarations) promulgués pour le Canada par le roi de France ou ses lieutenants; réunis pour la 1ère fois en 1803, par l'ordre de sir Robert Shore Milnes, et réimprimés par le gouvernement canadien en 1854.

Edmonton, établissement du Nord-Ouest canadien (district d'Alberta), sur la branche nord de la Saskatchewan, à 980 milles de Winnipeg; env. 2,000 h.

Edmundston, village du N.-Brunswick (Victoria); environ 400 h.

Édouard ou **Lydius** (*fort*), construit par les Anglais sur la rivière Hudson. V. *Lydius*.

Edwardsburg, Ont. V. *Port Elgin*.

Eel River, établissement du Nouv.-Brunswick (Ristigouche); env. 400 h.

Eganville, paroisse et village de la prov. d'Ont. (Renfrew).

Eglinton, village de la prov. d'Ont. (York); env. 400 h.

Egmondville, village de la prov. d'Ont. (Huron); env. 700 h.

Egmont Bay, vaste baie située sur la côte sud de l'île du Prince-Edouard. Elle a 16 milles de largeur et s'avance à 10 milles à l'intérieur.

Elgin, comté de la prov. d'Ont., sur le lac Erié; ch.-l. St-Thomas; 42,361 h.

Elgin et Kincardine (*lord James Bruce, comte d'*), dix-huitième gouverneur anglais du Canada (1847-1854); né en 1811; succéda à lord Cathcart; se distingua par la sagesse de son administration, qui fut une ère de prospérité et de progrès pour le Canada: zélé promoteur de l'éducation, il s'identifia avec les intérêts des Canadiens. L'incendie des bâtisses du parlement à Montréal (1849), l'abolition de la tenure seigneuriale, la sécularisation des réserves du clergé et le traité de réciprocité avec les Etats-Unis (1854) [illegible] les principaux événements de son administration; m. en 1863.

Ellershausen, village de la Nouv.-Ecosse (Hants); environ 350 h.

Elliot (*John*), ministre protestant de la Nouvelle-Angleterre; prêcha l'Evangile aux sauvages des environs de Boston (1646), lorsque les jésuites avaient déjà planté la croix au Sault-Ste-Marie.

Ellis (*fort*), établissement du Nord-Ouest (district d'Assiniboia).

Elmira, village de la prov. d'Ont. (Waterloo); env. 1,000 h.

Elora, village de la prov. d'Ont. (Wellington); 1,387 h.

Ely (*St-Joseph d'*), paroisse et village de la prov. de Québec (Shefford); 2,548 h.

Emberton (*Décollation de St-Jean-Baptiste de*), paroisse de la prov. de Québec (Compton); 383 h.

Embro village de la prov. d'Ont. (Oxford); 616 h.

Embrun, paroisse et village de la prov. d'Ontario (Russell).

Emerson, ville du Manitoba, sur la riv. Rouge, dans le district de Provencher; 977 h.

Englishtown, ou **St-Ann,** port de mer de la Nouv.-Ecosse (Victoria); 585 h.

Éric, évêque du Groënland, premier apôtre de l'Amérique (1171).

Érié (*lac*), un des cinq grands lacs qui se déversent dans le

fleuve St-Laurent; arrose la prov. d'Ont. au N., partie des États de New-York, Pensylvanie et de l'Ohio au S., et partie du Michigan à l'O. Longueur totale 240 milles, largeur moyenne 38 milles. Il est de 322 pieds plus élevé que le lac Ontario, dans lequel il se déverse par la rivière Niagara. Il abonde en excellent poisson. Son importance commerciale est considérable; décrit imparfaitement par Champlain qui ne put le reconnaître. Les Pères Chaumonot et de Brébeuf explorèrent la partie méridionale de ce lac en 1640.

Ériés, tribu sauvage du Canada, aussi appelée la *nation du Chat*, habitait la rive méridionale du lac qui porte encore leur nom; fut détruite par les Iroquois (1655).

Erin, village de la prov. d'Ont. (Wellington); env. 650 h.

Esclavage, paraît avoir été introduit en Canada vers 1694 et avoir duré pendant un siècle; le dernier esclave fut vendu à Montréal en 1797.

Esclave (*lac de l'*), grand lac du territoire du Nord-Ouest canadien, long de 300 milles. Il se décharge dans le fleuve Mackenzie.

Escoumins (*St-Marcellin des*), paroisse de la prov. de Québec (Saguenay); 520 h.

Escumac, village de la prov. de Québec (Bonaventure); 221 h.

Espagnole (*rivière*), dans la prov. d'Ontario, prend sa source dans le district d'Algoma et se jette dans le lac Huron, après un cours d'env. 100 milles.

Esquimalt, port de mer de la Colombie anglaise, dans l'île de Vancouver, à 3 milles de Victoria.

Esquimaux (*baie des*), baie de la Colombie anglaise, au sud-est de l'île de Vancouver.

Esquimaux, sauvages du Labrador, ennemis des Montagnais.

Essex, comté de la prov. d'Ont., entre le lac Erié et le lac Ste-Claire; ch.-l. Sandwich; 41,962 h.

Estrades (*maréchal Godefroy, comte d'*), huitième vice-roi de la Nouvelle-France (1662), en remplacement du marquis de Feuquières; m. en 1686.

Estrées (*maréchal Jean, comte d'*), neuvième vice-roi de la Nouvelle-France (1686); m. en 1707.

Estrées (*maréchal Marie-Victor, comte d'*), dixième vice-roi de la Nouvelle-France de 1707 à 1737.

Étang du Nord, paroisse et village de la prov. de Québec (Gaspé), dans les îles de la Madeleine.

Etchemin, rivière de la prov. de Québec, qui prend sa source dans le lac du même nom et tombe dans le St-Laurent à peu de distance de Lévis, après un parcours d'environ 50 milles; connue pour sa pêche au saumon.

Etchemins, tribu sauvage qui habitait le pays qu'arrosent les rivières Saint-Jean et Ste-Croix.

Éternité (*cap*), imposant promontoire de 1,890 pieds de haut, sur la rive gauche du Saguenay, à 39 milles de son embouchure; il est un objet de grande attraction pour les touristes.

Exeter, village de la prov. d'Ont. (Huron); 1,725 h.

Eyre (*sir William*), administrateur du Canada en l'absence de sir Edmund Head (1857).

F

Fabre (*Edouard*), fondateur de la première librairie importante à Montréal; mort en 1854.

Faillon (*Etienne-Michel*), prêtre de Saint-Sulpice, né en France en 1799, vint au Canada en 1849 et en 1854; auteur de l'*Histoire de la colonie française en Canada* (1534-1675), et de plusieurs monographies canadiennes d'une grande valeur historique; m. à Paris en 1870.

Fairfield, village de l'île du Prince-Edouard (King's); env. 250 h.

Fairy (*lac*), lac de la Nouv.-Ecosse, sur la riv. Liverpool, longueur environ 6 milles, largeur 6 milles. C'est de ses rives que les Acadiens furent enlevés pour être dispersés pendant la guerre anglo-française (1755).

Falmouth, ville et port de mer de la Nouv.-Ecosse (Hants); env. 400 h.

Family Compact. V. *Pacte de famille.*

Famine (*anse de la*), sur le lac Ontario; M. de la Barre, dont les troupes manquaient de vivres, y conclut un honteux traité avec les Iroquois qu'il était allé attaquer (1684).

Fancamp (*Pierre Chevrier, baron de*), prêtre, fut un des fondateurs de la compagnie de Montréal (1639-40).

Faribault (*George-Barthélemy*), né à Québec en 1789; secrétaire perpétuel de la société littéraire et historique de Québec; a publié plusieurs documents historiques canadiens et un catalogue d'ouvrages sur l'histoire de l'Amérique; archéologue, historien et critique de grand mérite; m. en 1866.

Farmerston, établissement du Nouv.-Brunswick (Carleton); 350 h.

Farnham. V. *West Farnham.*

Farnham Est, village de la prov. de Québec (Brome); env. 300 h.

Farran's Point, village de la prov. d'Ont. (Stormont); env. 350 h.

Fénelon (*Frs de Salignac de*), sulpicien, arrivé au Canada en 1667; était à la baie de Quinté en 1668; à la suite d'un sermon prêché à Montréal, Frontenac le fit arrêter, puis condamner pour mépris d'autorité; il repassa en France en 1674; m. en 1679.

Fenelon Falls, village de la prov. d'Ont. (Victoria); 1,155 h.

Féniens ou **Fenians**, secte politique et religieuse formée en 1861 dans le but d'arracher l'Irlande à la domination anglaise, et qui est très répandue en Amérique. En 1866, les Féniens des Etats-Unis envahirent le Canada à Niagara et à St-Albans; leur chef O'Neil fut fait prisonnier et l'invasion repoussée sur toute la ligne par les troupes canadiennes; ils firent une autre tentative en 1870, sans plus de succès.

Ferland (*Jean-Baptiste-Antoine*) prêtre canadien, écrivain et historien distingué; a écrit l'histoire du Canada sous la domination française (1534-1759) et plusieurs autres ouvrages d'un grand intérêt historique; né à Montréal en 1805; m. en 1865.

Fergus, village de la prov. d'Ont. (Wellington); 1,733 h.

Feuquières (*Isaac de Pas, marquis de*), septième vice-roi de la Nouvelle-France (1660).

Fils de la Liberté, association secrète de jeunes Canadiens, organisée à Montréal en 1837, pour activer le soulèvement populaire; elle eut une rencontre sanglante avec le *Doric Club* (7 nov. 1837).

Fingal, village de la prov. d'Ont. (Elgin); env. 600 h.

Fisher's Grant, village de la Nouv.-Ecosse (Pictou); 350 h.

Fitzroy Harbor, village de la prov. d'Ont. (Carleton); env. 400 h.

Five Islands, village de la Nouv.-Ecosse (Colchester); env. 700 h.

Fléché (*Jessé*), prêtre français qui vint en Acadie avec Poutrincourt (1610); baptisa un grand nombre de Souriquois ainsi que leur chef Membertou; repassa en France l'année suivante.

Flesherton, village de la prov. d'Ont. (Grey); env. 400 h.

Fletcher (*John*), juge du banc de la reine pour le district de Saint-François, fut accusé par la

chambre de tyrannie et d'abus envers les habitants (1787-1844).

Fleury Mesplet. V. *Mesplet.*

Florence ou **Victoria,** village de la prov. d'Ont. (Lambton); env. 400 h.

Florenceville, village du Nouv.-Brunswick (Carleton); env. 350 h.

Folly Village, port de mer de la Nouv.-Ecosse (Colchester); env. 400 h.

Forbes, général anglais qui occupa le fort Duquesne à la fin de la campagne de 1758, le répara et lui donna le nom de fort Pitt.

Forbin-Janson (*Charles-Auguste de*), évêque de Nancy, célèbre au Canada par ses prédications (1840-41); m. en 1844.

Forest, village de la prov. d'Ont. (Lambton); 1,614 h.

Fort Erié, village de la prov. d'Ont. (Welland); 722 h.

Fort William, Ont. V. *Prince Arthur Landing.*

Foucault, premier conseiller au conseil supérieur de Québec, qu'il installa à Montréal (1759).

Foucher (*Louis-Charles*), élu par la ville de Montréal (1796), il fut solliciteur général (1800); le seul Canadien catholique qui, comme tel, vota pour que les biens des jésuites passassent à la couronne; juge puîné de la cour du banc de la reine en 1812; m. en 1829.

Foulon, nom donné à une partie de la grève au-dessus de Québec; c'est là que le général anglais Wolfe réussit à débarquer ses troupes dans la nuit du 12 au 13 septembre 1759; Arnold suivit le même chemin en 1775.

Fouthill, village de la prov. d'Ont. (Monck); env. 350 h.

Fox Creek, établissement du Nouv.-Brunswick (Westmorland); env. 500 h.

Framboise, établissement de la N.-Ecosse (Richmond); 350 h.

Français, lac de la Colombie anglaise.

Française (*rivière*), en anglais **French River,** rivière de la prov. d'Ontario, réunit le lac Nipissing à la baie Georgienne; longueur env. 50 milles.

Franchère (*Gabriel*), célèbre voyageur canadien, né à Montréal en 1786, explora une grande partie du Nord-Ouest et traversa les montagnes Rocheuses avant aucun autre Américain; a écrit une relation intéressante de ses voyages (1810-14); m. à New-York en 1863.

Frankford ou **Cole's Creek,** village de la prov. d'Ont. (Hastings); env. 500 h.

Franklin (*Benjamin*), député-maître général des postes de l'Amérique du Nord (1766); travailla activement à faire entrer le Canada dans la révolution américaine (1776); aussi habile politique que savant physicien.

Franklin, village de la prov. de Québec (Huntingdon); 1,221 h.

Franquelin (*J.-Ble*), géographe du roi, établi à Québec (1683); dressa une foule de cartes et de plans de la Nouvelle-France.

Fraser (*Simon*), général anglais, qui se distingua à la tête des fameux Highlanders écossais à Louisbourg, à Montmorency et aux plaines d'Abraham; mort en 1782.

Fraser, lac de la Colombie anglaise.

Fraser, rivière de la Colombie anglaise, prend sa source dans les montagnes Bleues, et débouche dans le golfe de Georgie, après un cours de 1,000 milles.

Fraser's Mills, village de la Nouv.-Ecosse (Pictou); environ 300 h.

Fraserville. V. *Rivière-du-Loup* (*en bas*).

Fredericksburg, Ontario. V. *Delhi.*

Fredericton, capitale du N.-Brunswick, agréablement située sur la rivière St-Jean, à 50 milles de la ville de St-Jean; 6,218 h.

Freeport. V. *Long Island.*

Freighsburg, village de la prov. de Québec (Missisquoi); 278 h.

Frémont (*Jean-Charles*), célèbre explorateur, né aux Etats-Unis en 1813; conquit la Californie sur les Espagnols (1847); candidat à la présidence en 1856.

French Creek, village de la Colombie anglaise, dans le district de Kootenay.

Frontenac (*Louis de Buade, comte de Palluau et de*), né en France en 1620, lieutenant général des armées du roi et gouverneur général de la Nouvelle-France de 1672 à 1682 et de 1689 à 1698. Les principaux faits de son administration sont la construction du fort Frontenac ou Cataracouy, maintenant Kingston (1673); la découverte du Mississipi par Jolliet et le P. Marquette (1673); les explorations de La Salle, l'érection de Québec en évêché (1674); ses luttes avec les principaux officiers

du pays et l'évêque, qui causèrent son rappel en 1682; d'heureuses expéditions contre les Iroquois, et la noble défense de Québec contre le général Phipps (1690); mourut à Québec le 28 novembre 1698, et fut enterré dans l'église des récollets; hautain, mais ferme et courageux, il fut le plus éminent des gouverneurs de l'ancien régime depuis Champlain.

Frontenac, comté de la prov. d'Ont., sur le fleuve St-Laurent; ch.-l. Kingston; 14,993.

Frontenac (*fort*). V. *Catarocouy*.

Fuca (*Juan de*), détroit de la Colombie anglaise, qui sépare l'île de Vancouver du territoire de Washington, E.-U.

Fulford (*Francis*), évêque anglican, métropolitain de la province du Bas-Canada; il a rendu de grands services à son église; mort en 1859.

Fundy (*baie de*), partie de l'Atlantique qui sépare la Nouv.-Ecosse du Nouv.-Brunswick. Longueur, près de 170 milles, largeur de 30 à 50 milles. Cette baie est profonde, mais la navigation en est dangereuse. Elle fut appelée baie Française par de Monts (1604); lorsque les Anglais s'en emparèrent, ils changèrent "fond de la baie" en *Bay of Fundy*.

G

Gage (*Thomas*), colonel sous Braddock, dans la campagne de l'Ohio (1754); remplaça le général Prideaux à Niagara (1759); gouverneur de Montréal (1760); succéda au général Amherst dans le commandement en chef de l'Amérique britannique du Nord (1763), et fut le dernier gouverneur anglais du Massachusetts; m. en 1787.

Gagetown, ville du Nouv.-Brunswick, ch.-l. du comté de Queen's; 2,000 h.

Gale (*Samuel*), partisan de l'administration et hostile aux Canadiens; juge puîné de la cour du banc de la reine (1834); né en 1783; m. à New-York en 1865.

Galissonnière (*Roland-Michel Barrin, comte de La*), administrateur par *intérim* de la Nouv.-France de 1747 à 1749, M. de la Jonquière ayant été fait prisonnier de guerre par les Anglais; réorganisa la milice; relia par une suite de forts Québec au Mississipi, et proposa des plans qui, s'ils eussent été exécutés, auraient peut-être sauvé la Nouvelle-France; rappelé en France en 1749 pour régler la question des limites de l'Acadie; m. en 1756.

Gallinée (*René de Bréhand de*), sulpicien, arrivé au Canada en 1668; accompagna Dollier de Casson et La Salle dans leur expédition à la recherche de l'Ohio (1669); il se rendit jusqu'au Sault-Ste-Marie en passant par le Détroit (1670), puis il revint à Montréal; m. à Paris en 1678.

Galt, ville de la prov. d'Ont., sur la *Grande Rivière* et la ligne de chemin de fer du Grand-Tronc; grands pouvoirs d'eau et manufactures nombreuses; 5,187 h.

Gamache (*marquis de*), fondateur du collège des jésuites à Québec (1635); il avait mis pour l'œuvre de ce collège à la disposition de son fils, René Rohault, qui voulait se faire jésuite, la somme de 6,000 écus d'or.

Gamelin (*dame Emélie Tavernier, veuve*), fondatrice des sœurs de la Providence à Montréal (1844).

Gananoque, village de la prov. d'Ont. (Leeds); 2,871 h.

Gand (*traité de*), conclu entre l'Angleterre et les Etats-Unis (1814), mit fin à la guerre commencée en 1812; les pays conquis furent réciproquement restitués et la question des frontières entre le Nouveau-Brunswick et le Maine fut remise à des commissaires.

Gannentaha (*lac*), au sud du lac Ontario et sur les bords duquel M. Du Puys et les Pères Chaumonot et Dablon fondèrent, en 1656, un établissement abandonné deux ans après sous les menaces des sauvages.

Garakonthié, célèbre diplomate iroquois, qui joua un rôle important sous d'Argenson, d'Avaugour, de Tracy, de Courcelles, et de La Barre. Etant venu en ambassade à Québec, il y fut baptisé par Mgr de Laval (1670), et fut ainsi le premier Iroquois qui se fit chrétien; il introduisit les jésuites dans son pays en 1669.

Garden Island, village de la prov. d'Ont. (Frontenac); 495 h.

Garden River, village de la prov. d'Ont. (dist. d'Algoma); env. 450 h.

Garneau (*François-Xavier*), né à Québec en 1809; auteur d'une excellente histoire du Canada, qui lui a valu le titre d'historien national des Canadiens-Français; m. en 1866.

Garnier (*Charles*), jésuite, missionnaire au Canada où il arriva en 1635; passa 13 ans chez les Hurons et mourut glorieusement, à la tête de ses néophytes, dans la bourgade huronne de Saint-Jean, envahie par les Iroquois (1649).

Garthby (*St-Olivier de*), paroisse et village de la prov. de Québec (Wolfe); 792 h.

Gaspareaux, fort bâti sur l'isthme acadien par l'ordre de M. de La Jonquière (1749), selon les plans de fortification proposés par M. de La Galissonnière en 1748.

Gaspareaux, série de 4 lacs situés dans le nord de la Nouv.-Ecosse.

Gaspareaux, village de la N.-Ecosse (King's); env. 250 h.

Gaspé (*Philippe-Aubert de*), né en 1786, seigneur de Saint-Jean

Port-Joli; observateur fidèle et délicat, il nous a laissé dans ses *Anciens Canadiens* et ses *Mémoires* un tableau fidèle des mœurs de nos ancêtres, relevé de souvenirs personnels qui font de ses ouvrages une lecture des plus attrayantes; il était âgé de 80 ans lorsqu'il écrivit ses *Mémoires*; m. en 1871.

Gaspé (*baie de*), dans la prov. de Québec, à l'est de la presqu'île du même nom.

Gaspé (*cap*), à l'extrémité est de la presqu'île de la Gaspésie.

Gaspé, comté de la prov. de Québec (distr. de Gaspé), occupe l'extrémité est de la péninsule de Gaspé; ch.-l. Percé: 25,001 h.

Gaspé, distr. judic. de la prov. de Québec; comprend les comtés de Gaspé et Bonaventure; ch.-l. Percé et New-Carlisle; 43,909 h.

Gaspé ou **Gaspésie**, grande presqu'île de la prov. de Québec, entourée par les eaux du golfe St-Laurent et celles de la baie des Chaleurs; elle comprend les comtés de Gaspé et de Bonaventure et une partie de celui de Rimouski.

Gatineau, rivière de la prov. de Québec, se jette dans l'Ottawa près de Hull, après un cours de 400 milles.

Gatineau. V. *Templeton.*

Gaudais-Dupont (*Louis*), commissaire royal qui prit possession de la Nouvelle-France au nom du roi en 1663; il établit le conseil souverain et des cours de justice à Québec, à Montréal et aux Trois-Rivières.

Gaulin (*Rémi*), prêtre canadien-français, né à Québec en 1787; ordonné prêtre en 1811; nommé coadjuteur de l'évêque de Kingston en 1833, il prit possession de son siège en 1841; m. en 1857.

Gauthier, célèbre médecin qui fit de nombreuses observations au Canada (1742-1743); découvrit les propriétés du thé du Canada, appelé depuis *gaultheria.*

Gauthier, village du Manitoba, dans la paroisse de St-Pie, sur la rivière Rouge.

Gauthier de Varennes (*René*), épousa la fille de Pierre Boucher, gouverneur des Trois-Rivières, poste qu'il occupa lui-même pendant vingt-deux ans.

Gauthier de Varennes, sieur de La Verendrye (*Pierre*), fils de René, entreprit avec l'aide de M. de Beauharnois la découverte des pays de l'Ouest, explora ce qui forme aujourd'hui le Manitoba, le pays des Mandans (1738), le haut Missouri, et pénétra jusqu'au pied des montagnes Rocheuses (1743). V. *La Verendrye.*

Gazette de Québec, le premier journal canadien, qui parut en 1764; publié à Québec en anglais et en français par Brown et Gilmore; fut pendant 60 années la propriété de la famille Neilson (1789-1849); discontinué en 1874.

Gentilly (*St-Edouard de*), paroisse et village de la prov. de Québec (Nicolet); 2,711 h.

George (*lac*) au sud du lac Champlain, dans l'Etat de New-York; d'abord appelé lac St-Sacrement par le P. Isaac Jogues qui le visita en 1646, puis lac George par le général Johnson, en l'honneur de George II (1755).

George (*fort*), fort de la compagnie de la baie d'Hudson, sur la rive est de la baie James.

Georgetown. village de la prov. d'Ont. (Halton); 1,471 h.

Georgetown, ville et port de mer de l'île du Prince-Edouard, ch.-l. du comté de King's; 1,100 h.

Georgia, détroit qui sépare l'île Vancouver de la Colombie anglaise, à l'est.

Georgie (*golfe de*), golfe de la Colombie anglaise, entre l'île de Vancouver et le continent.

Georgienne (*baie*), formée par le lac Huron, à sa partie nord-est.

Georgina, village de la prov. d'Ont. (York); env. 400 h.

Gérin-Lajoie (*Antoine*), littérateur canadien, né en 1824; embrassa de bonne heure la carrière littéraire; reçu avocat en 1848; il rédigea *la Minerve* de 1845 à 1852; nommé assistant bibliothécaire à la bibliothèque du parlement (1852), il s'y distingua par ses connaissances étendues; auteur d'un *Catéchisme politique* et de *Jean Rivard*, fidèle peinture des mœurs canadiennes; il fut aussi un des fondateurs des *Soirées canadiennes* et du *Foyer canadien*; m. en 1882.

Giant's Lake. établissement de la Nouv.-Ecosse (Guysborough); env. 350 h.

Giffard (*Robert*), médecin, premier habitant des environs de Québec où il arriva vers 1627; reçut, en 1634, de la compagnie des Cent-Associés, la seigneurie de Beauport où il s'établit la même année; ancêtre des de

Salaberry, des Taschereau, etc.; m. en 1668.

Gilbert (*sir Humphrey*), explorateur anglais, qui prit possession de l'île de Terre-Neuve au nom de la reine Elisabeth, en 1583; il périt en mer à son retour.

Gipps (*sir George*), un des deux adjoints de lord Gosford; envoyé au Canada en 1835 pour faire une enquête sur l'état du pays, il retourna en Angleterre vers la fin de 1836; né en 1791; m. en 1847.

Girod (*Amury*), émigré suisse qui joua un rôle important pendant les troubles de 1837; poursuivi par les troupes de sir John Colborne après l'affaire de St-Eustache, il se donna la mort plutôt que de se rendre.

Girouard (*Antoine*), prêtre canadien, né en 1762, fondateur du séminaire de Saint-Hyacinthe (1811); mort en 1832.

Girouard (*Jean-Joseph*), homme de loi canadien, distingué par sa science; membre du parlement (1830-1834); fonda l'hospice d'Youville à Saint-Benoît (Deux-Montagnes); mort en 1855.

Gladstone ou **Palestine**, établissement du Manitoba, dans le district de Marquette; 883 h.

Glenallan, ou **Allansville**, village de la prov. d'Ont. (Wellington); env. 450 h.

Glenburnie, village de la prov. d'Ont. (Frontenac); env. 350 h.

Glencoe, village de la prov. d'Ont. (Middlesex); 801 h.

Glengarry, comté de la prov. d'Ont., sur le Saint-Laurent; 22,221 h.; ch.-l. Cornwall.

Glen William, ou **Williamsburg**, village de la prov. d'Ont. (Halton); env. 350 h.

Gloucester, comté du Nouv.-Brunswick; ch.-l. Bathurst; 21,614 h.

Gloucester Sud, paroisse et village de la prov. d'Ontario (Carleton).

Goderich, ville de la prov. d'Ontario; ch.-l. du comté de Huron; port sur le lac Huron; 4,564 h.

Godmanchester. V. *Huntingdon.*

Golden Stream, établissement du Manitoba, dans le district de Marquette.

Goldenville ou **Sherbrooke Gold Mines**, village de la Nouv.-Ecosse (Guysborough); riches mines d'or; env. 750 h.

Gore (*sir Charles*), colonel anglais, qui fut battu à Saint-Denis, le 22 novembre 1837, par les insurgés canadiens.

Gore (*l'hon. Francis*), gouverneur du Haut-Canada de 1806 à 1811.

Gorrie, ou **Howich**, village de la prov. d'Ontario (Huron); env. 450 h.

Gosford (*Archibald Atcheson, comte de*), onzième gouverneur anglais du Canada (1835-1838), où il arriva avec le titre de commissaire royal, assisté de deux adjoints, Grey et Gipps, chargés comme lui de faire une enquête sur l'état du pays et sur les griefs des Canadiens; le rapport ayant été défavorable aux Canadiens, Gosford, du reste bien disposé, demanda son rappel et fut remplacé par sir John Colborne (1838); m. en 1849.

Gouffre (*rivière du*), se jette dans le Saint-Laurent à la baie St-Paul, en face de l'île aux Coudres.

Goupil (*René*), jeune chirurgien, compagnon du P. Jogues dont il partagea la captivité; tué par les Iroquois (1642).

Gouvernements du Canada. Compagnie des Cent-Associés, 1627-63. — Compagnie des Indes, 1664-1674. — Gouv. royal, 1675-1760. — Gouv. militaire, 1760-63. — Conseil anglais et canadien, 1764-74. — Conseil législatif, 1774-91. — Gouv. représentatif, 1791-1838. — Conseil spécial du Bas-Canada, 1838-41. — Canada-Uni, 1841-67. — Confédération, 1867.

Goyogouins, une des tribus de la confédération des Cinq-Cantons ou des Iroquois; ennemis jurés des Français, ils cherchèrent toujours à les tromper.

Grafton, village de la prov. d'Ont. (Northumberland); env. 300 h.

Graham, île de l'océan Pacifique, appartenant à la Colombie anglaise.

Granby (*le Sacré-Cœur de Marie de*), paroisse et village de la prov. de Québec (Shefford); 3,919 h.

Grande Anse, établissement du Nouv.-Brunswick (Gloucester); env. 650 h.

Grande-Baie ou **baie des Ha! Ha!** (*St-Alexis de la*), paroisse et village de la prov. de Québec (Chicoutimi); 1,749 h.

Grande-Digue, établissement du Nouv.-Brunswick (Kent); env. 450 h.

Grande Ile, île située en face de la paroisse de Ste-Cécile, dans le comté de Beauharnois, reliée à la terre ferme par une magnifi-

que chaussée qui coupe un bras du St-Laurent pour utiliser ses forces comme pouvoir d'eau.

Grande-Ourse (*lac de la*), lac du territoire du Nord-Ouest, se décharge par la rivière de l'Ours dans le fleuve Mackenzie.

Grande-Rivière (*N.-D. de la*), paroisse et village de la prov. de Québec (Gaspé); 2,150 h.

Grandes - Eaux, nom que les sauvages donnaient vaguement au Mississipi, avant sa découverte.

Grand-Esprit, nom donné par les sauvages du Canada à la Divinité, dont le pouvoir était contrebalancé par celui du mauvais esprit ou mauvais manitou.

Grande-Vallée ou **baie des Ha ! Ha !** (*St-Frs-Xavier de la*), paroisse et village de la prov. de Québec (Gaspé); 713 h.

Grand Falls ou **Colebrooke**, ville du Nouv.-Brunswick, ch.-l. du comté de Victoria; environ 500 h.

Grand Harbour, village et établissement du Nouv.-Brunswick (Charlotte); env. 1,200 h.

Grand Junction, ligne de chemin de fer de Belleville à Madoc, Ont.

Grand Lac, lac du Nouv.-Brunswick, long de 25 milles et large de 6; se déverse dans la rivière St-Jean.

Grand Manan, île appartenant au Nouv.-Brunswick et située dans la baie de Fundy, au S. de cette prov.; 2,800 h.

Grand-Pré, bourg de l'Acadie, où 350 Canadiens, sous la conduite de de Villiers, remportèrent une brillante victoire sur le colonel Noble qui était à la tête de 500 hommes (1747); c'est là que les malheureux Acadiens furent attirés dans un piège par les Anglais, pour être ensuite dispersés de la manière la plus barbare depuis Boston jusqu'à la Caroline (10 septembre 1755).

Grand-Pré ou **Lower Horton**, village de la Nouv.-Ecosse (King's); env. 700 h.

Grand River ou **Grande-Rivière**, rivière d'Ontario, prend sa source dans le comté de Wellington et se jette dans le lac Erié, après un cours d'environ 100 milles.

Grand-Sault ou **Sault Saint-Louis**, un des rapides du Saint-Laurent, entre Lachine et Montréal.

Grand-Tronc, la plus grande voie ferrée du Canada. Elle s'étend depuis Sarnia, à l'extrémité S. du lac Huron, jusqu'à Lévis, en face de Québec. Elle a de nombreux embranchements pour desservir les principales villes du pays. Longueur de la ligne principale et des embranchements, environ 1,500 milles.

Granton, village de la prov. d'Ont. (Middlesex); env. 400 h.

Granville, fort situé à 20 lieues de Philadelphie, enlevé par les Canadiens après la prise de Chouaguen (1756).

Granville, village de la Colombie anglaise, dans le district de New-Westminster; 400 h.

Granville, village de l'île du Prince-Edouard (Queen's); 330 h.

Granville Ferry, village de la Nouv.-Ecosse (Annapolis); env. 350 h.

Gravenhurst, village de la prov. d'Ont. (Victoria); env. 1,200 h.

Great Shemogue ou **Bristol**, village du Nouv.-Brunswick (Westmorland); env. 350 h.

Great Village, port de mer de la Nouv.-Ecosse (Colchester); env. 650 h.

Green Bay (*baie Verte*), sur la côte ouest du lac Michigan, appelée autrefois baie des Puants, puis Grande-Baie; les Anglais en ont fait Green Bay; visitée par Nicolet en 1634.

Green Point, établissement du Nouv.-Brunswick (Gloucester); env. 350 h.

Green River, village du Nouv.-Brunswick (Victoria); env. 700 h.

Greenwood, établissement du Manitoba, dans le district de Lisgar.

Greenwood, village de la prov. d'Ont. (Ontario); env. 450 h.

Gregory (*William*), premier juge en chef de la province de Québec (1764-1766).

Grenville (*canal de*), construit du village de ce nom à Carillon pour éviter les rapides de l'Ottawa.

Grenville, comté de la prov. d'Ont., sur le St-Laurent ; ch.-l. Prescott.

Grenville (*Notre-Dame des Sept-Douleurs de*), paroisse et village de la prov. de Québec (Argenteuil); 2,412 h.

Grey (*sir Chs Edward*), un des deux adjoints de lord Gosford, arrivé au Canada en 1835 pour faire une enquête sur l'état du pays; retourna en Angleterre en novembre 1836; ministre des colonies sous lord Palmerston

(1848), il proposa le tracé du chemin de fer Intercolonial, qui devait être adopté vingt ans plus tard.

Grey (*sir William de*), un des deux ministres anglais chargés d'examiner les plaintes portées à Londres par les Canadiens, de 1763 à 1764.

Grey, comté de la prov. d'Ont., sur la baie Georgienne ; ch.-l. Owen Sound ; 74,129 h.

Griffon (*le*), nom du vaisseau que La Salle fit construire sur le lac Erié en 1678 et qu'il perdit l'année suivante avec une riche cargaison de pelleteries.

Grimsby, village de la prov. d'Ontario (Lincoln) ; 692 h.

Grondines (*St-Charles des*), paroisse et village de la prov. de Québec (Portneuf) ; 1,707 h.

Grosbois (*île*), île du St-Laurent (prov. de Québec), à 5 milles au-dessous de Montréal.

Groseliers (*Médard Chouart des*), arriva au Canada en 1641 ; faisait la traite au lac Huron en 1646 ; il explora les régions qui avoisinent le lac Supérieur (1650-62), et fit un voyage à la baie d'Hudson (1662) ; ses projets ayant été mal reçus des Français, il y conduisit les Anglais en 1668, et fut un des fondateurs de la compagnie de la baie d'Hudson (1670) ; il se fixa dans le district des Trois-Rivières, où il demeurait encore en 1681.

Grosse-Isle, île du comté de Gaspé, située dans le St-Laurent à 29 milles en bas de Québec, vis-à-vis St-Thomas, longue de 2 milles et demi, large de 1 mille ; sert de quarantaine.

Grosses-Coques, établissement de la Nouvelle-Ecosse (Digby) ; env. 400 h.

Grues (*île aux*), située dans le St-Laurent, à 6 milles de St-Thomas de Montmagny, fait partie du comté de Montmagny et forme la paroisse et le village de *St-Antoine de l'île aux Grues* ; 630 h.

Gueguen, village du Nouveau-Brunswick (Kent) ; env. 350 h.

Guelph, ville d'Ontario, ch.-l. du comté de Wellington ; elle possède un grand nombre de manufactures et une école d'agriculture ; 9,890 h.

Guercheville (*Antoinette de Pons, marquise de*), associée de Poutrincourt ; acheta les droits de de Monts en Acadie et y envoya des jésuites (1611). Seul possesseur, pendant quelque temps, de toute la Nouv.-France à l'exception de Port-Royal ; elle introduisit les jésuites au Canada ; m. en 1632.

Gugy (*col. B.-C.-Augustus*), avocat, né aux Trois-Rivières en 1796, se distingua à St-Eustache pendant les troubles de 1837 ; pacifia les émeutiers à Montréal en 1849 ; nommé adjudant général de la milice du Bas-Canada par lord Sydenham (1841-46) ; m. vers 1880.

Guignes (*Joseph-Eugène-Bruno*), prêtre de la congrégation des oblats, né en 1805, premier évêque d'Ottawa (1848), où il fonda un collège en 1847 ; m. en 1874.

Gulf of Georgia, établissement de la Colombie anglaise, dans le district de Cariboo.

Guyard. V. *Marie de l'Incarnation*.

Guyon. V. *Du Buisson*.

Guysborough, comté de la Nouv.-Ecosse ; ch.-l. Guysborough ; 17,808 h.

Guysborough, ville et port de mer de la Nouv.-Ecosse, ch.-l. du comté de Guysborough ; 1,887 h.

Guysborough Intervale, établissement de la Nouvelle-Ecosse (Guysborough) ; 1,265 h.

H

Ha! Ha! (*baie des*), formée par le Saguenay, à 66 milles de son embouchure, large de 6 milles; visitée chaque été par un grand nombre de touristes.

Ha! Ha! (*baie des*). V. *Grande-Vallée*.

Habeas corpus, loi demandée par les Canadiens en 1783, introduite par une ordonnance du conseil législatif sous Haldimand (1785), et partiellement suspendue, en 1797, par le gouverneur Prescott.

Habitants (*compagnie des*), formée en 1645 et représentée à Paris par M. de Repentigny et M. Godefroy, qui obtinrent des Cent-Associés le privilège exclusif de la traite, moyennant une indemnité; ce privilège cessa vers 1666.

Hagarty, paroisse de la prov. d'Ontario (Renfrew).

Haldimand (*sir Frederick*), vint au Canada avec le col. Bouquet en 1755; était à la bataille de Carillon (1758); défendit Oswégo contre le chevalier de La Corne qui l'assiégeait (1759); remplaça Burton comme gouverneur des Trois-Rivières (1763); gouverneur du Canada de 1778 à 1785; vieux militaire soupçonneux et cruel, qui se rendit odieux par les nombreuses arrestations qu'il fit faire pour écarter les dangers imaginaires d'une révolution et par le redoublement des corvées. Les autres faits principaux de son administration sont les dispositions du traité de Versailles (1783) concernant le Canada, l'immigration des loyalistes des Etats-Unis et l'introduction de l'*habeas corpus* (1785); m. en 1791.

Haldimand, comté de la prov. d'Ont., sur le lac Erié; ch.-l. Cayuga; 18,619 h.

Haliburton (*Thomas Chandler*), historien de la Nouvelle-Ecosse; en 1856, il se retira en Angleterre où il fut membre du parlement impérial (1796-1865).

Halifax, capitale de la Nouvelle-Ecosse, autrefois *Chibouctou;* un des ports les plus beaux et les plus vastes de l'Amérique du Nord; fondée en 1749 par lord Cornwallis et ainsi nommée en l'honneur de lord Halifax; première station de la marine royale d'Angleterre dans l'Amérique, et terminus du chemin de fer l'*Intercolonial;* 36,100 h.

Halifax, comté de la Nouv.-Ecosse; ch.-l. Halifax; 31,817 h.

Halifax. V. *St-Ferdinand d'Halifax*.

Halton, comté de la prov. d'Ont., sur le lac Ontario; ch.-l. Milton; 21,919 h.

Haly (*sir William O'Grady*), né à Halifax (1811); nommé commandant des forces de Sa Majesté dans l'Amérique britannique du Nord; administrateur pendant l'absence de lord Dufferin (1875); m. en 1878.

Ham (*les SS.-Anges de*), paroisse et village de la prov. de Québec (Wolfe); 1,610 h.

Hamilton (*Henry*), lieutenant-gouverneur du Canada (1784-1785); très estimé des Canadiens pour la libéralité de ses principes; il fut remplacé par le colonel Hope.

Hamilton, ville d'Ont., située sur la rive S. de la baie de Burlington à l'extrémité O. du lac Ontario; évêché catholique; ch.-l. du comté de Wentworth; 35,961 h.

Hammond River, établissement du Nouveau-Brunswick (King's); env. 350 h.

Hampton (*Wade*), général américain, né en 1755; à la tête de 7,000 hommes, il fut battu à Châteauguay par le colonel de Salaberry qui n'avait que 300 soldats canadiens (26 octobre 1813).

Hampton, village de la prov. d'Ont. (Durham); env. 450 h.

Hampton. V. *Ossekeag*.

Hanover, village de la prov. d'Ontario. (Grey); env. 1,000 h.

Hants, comté de la N.-Ecosse; ch.-l. Windsor; 25,359 h.

Hantsport, village de la Nouv.-Ecosse (Hants); env. 650 h.

Hanwell, établissement du Nouv.-Brunswick (York); env. 350 h.

Harbor Bouché ou **Havre Bouché,** établissement de la Nouv.-Ecosse (Antigonish); environ 600 h.

Harper (*Jean*), prêtre canadien, né en 1805, curé de Saint-Grégoire, fondateur des sœurs de l'Assomption; m. en 1876.

Harrington, canton et village de la prov. de Québec (Argenteuil); 718 h.

Harrison (*William Henry*), général américain, né en 1773, fut battu par Proctor qu'il défit ensuite, ainsi que Técumseh, à Moravian-Town, Ont. (1813); élu président des Etats-Unis en 1841, il mourut un mois après son élection.

Harriston, ville de la prov. d'Ont. (Wellington); 1,772 h.

Harrowsmith, village de la prov. d'Ontario (Frontenac); env. 350 h.

Hartland ou **Becaguinec,** village et établissement du Nouv.-Brunswick (Carleton); env. 400 h.

Hartwell (*St-Félix de*), paroisse de la prov. de Québec (Ottawa); 727 h.

Harvey (*sir John*), colonel anglais qui servit au Canada. Lors de la campagne de 1813, il accourut au secours du général Vincent, et fit subir un sanglant échec au général américain Dearborn à Stony Creek, près de Hamilton; sir John Harvey devint plus tard gouverneur de la Nouvelle-Ecosse.

Harwood, village de la prov. d'Ont. (Northumberland); env. 450 h.

Hastings, comté de la prov d'Ont., sur le lac Ontario; ch.-l. Belleville; 55,192 h.

Hastings, village de la prov. d'Ontario (Peterborough); 692 h.

Hastings, village de la prov. d'Ont. (Northumberland); 193 h.

Hatley (*Ste-Catherine de Stenne de*), paroisse et village de la prov. de Québec (Stanstead); 2,485 h.

Havelock, ou **New Tusket,** village de la Nouv.-Ecosse (Digby); env. 400 h.

Haverhill, bourg palissadé situé sur les bords du Merrimac, (Mass.), emporté d'assaut par Hertel de Rouville à la tête de deux cents hommes (1708).

Haviland, colonel de l'armée anglaise, lancé contre les troupes de M. de Lévis qui venait de lever le siège de Québec et de se replier sur Montréal; s'empara de l'île aux Noix et aida à la prise de Montréal, le 8 septembre 1760.

Havre-aux-Maisons, paroisse de la prov. de Québec (Gaspé), dans les îles de la Madeleine; 999 h.

Havre Bouché. V. *Harbor Bouché.*

Hawkesbury, village de la prov. d'Ont. (Prescott); 1,920 h.

Hawkesville, village de la prov. d'Ont. (Waterloo); env. 350 h.

Haysville, village de la prov. d'Ont. (Waterloo); env. 250 h.

Head (*sir Edmund Walker*), d'abord lieutenant-gouverneur de la Nouvelle-Ecosse, puis dix-neuvième gouverneur anglais du Canada (1854 à 1861). Son administration fut marquée par le règlement de la question des réserves du clergé dans le Haut-Canada et de la tenure seigneuriale dans le Bas-Canada (1855); le choix d'Ottawa, par la reine, comme siège du gouvernement; la construction du pont Victoria et la visite du prince de Galles (1860).

Head (*sir Francis Bond*), né en 1783; lieutenant-gouverneur du Haut-Canada (1835-1838); réussit à réprimer la rébellion organisée par Wm Lyon MacKenzie.

Headingley, paroisse du Manitoba, dans le district de Selkirk.

Head of Millstream, établissement du Nouv.-Brunswick (King's); env. 450 h.

Head of St-Mary's Bay. V. *Brighton.*

Heart's Content, port de mer de Terre-Neuve, dans la baie de Trinité; lieu d'atterrissement du télégraphe transatlantique.

Hébert (*Louis*), apothicaire, chef de la première famille française qui s'établit dans la Nouvelle-France, à Québec; il avait rencontré Champlain à Port-Royal en 1606, et alla plus tard le rejoindre à Québec (1617), où il défricha une partie du terrain qu'occupe aujourd'hui la haute ville; m. en 1627.

Hébertville ou **La Barre** (*Notre-Dame d'*), paroisse et village de la prov. de Québec (Chicoutimi); 2,501 h.

Hebron, village de la Nouv.-Ecosse (Yarmouth); env. 450 h.

Hemmingford, montagne de la prov. de Québec, dans le comté de Huntingdon.

Hemmingford (*St-Romain de*), paroisse et village de la prov. de Québec (Huntingdon); 2,315 h.

Heney (*Hughes*), jurisconsulte canadien, né en 1790; représenta Montréal de 1820 à 1830; nommé membre du conseil exécutif en 1830; travailla à la codification des statuts provinciaux; il écrivit aussi des commentaires sur

l'acte constitutionnel de 1791; m. en 1844.

Hennepin (*Louis*), récollet, né en 1645, vint au Canada en 1675; accompagna La Salle dans son expédition jusqu'au fort Crèvecœur, puis remonta le Mississipi jusqu'au-dessus des chutes de St-Antoine qu'il découvrit et où il fut fait prisonnier par les Sioux (1680). L'année suivante il repassa en France et publia, en 1683, un récit de ses voyages; historien peu scrupuleux, rempli de vanité, et dont le récit blesse parfois la vérité.

Henry (*John*), espion envoyé par Craig, gouverneur du Canada, pour détacher le Massachusetts de l'Union américaine; vendit sa correspondance avec le secrétaire du gouverneur au président Madison, qui s'en servit pour forcer le congrès des Etats-Unis à déclarer la guerre de 1812.

Henryville (*St-George de*), paroisse et village de la prov. de Québec (Iberville); 1,770 h.

Hereford (*St-Venant de*), paroisse et village de la prov. de Québec (Compton); 817 h.

Héron (*île au*), île de la prov. de Québec, au milieu des rapides de Lachine, au-dessous de Caughnawaga.

Heriot (*major général George*), lieutenant de Salaberry à Châteauguay; chef du département des postes pendant l'administration de Drummond, et destitué à cause des désordres qui avaient eu lieu dans son département; publia, en 1804, une *Histoire du Canada* qui n'est qu'un résumé de Charlevoix; m. en 1844 à Drummondville qu'il avait fondé.

Herring Cove, établissement de pêche de la Nouv.-Ecosse (Halifax); env. 350 h.

Hertel (*François*), fils de Jacques Hertel, des Trois-Rivières; avec 52 hommes, il emporta d'assaut le village de Salmon Falls dans le New-Hampshire, et s'ouvrit un passage, l'épée à la main, à travers un corps de deux cents Anglais venus pour l'attaquer (1690); il se distingua aussi à la prise de Casco et pendant le siège de Québec par Phipps (1690); m. en 1722.

Hertel de Rouville (*Jean-Blé*), brave officier du régiment de Carignan, mis par M. de Vaudreuil à la tête d'une expédition contre la Nouvelle-Angleterre, et qui, à la tête de 250 hommes, prit la bourgade de Deerfield, Massachusetts (1704); plus tard il renouvela le même exploit contre le bourg d'Haverhill (1708).

Hespeler, village de la prov. d'Ont. (Waterloo); 698 h.

Hey (*William*), deuxième juge en chef de la province de Québec (1766); vers 1773, il retourna en Angleterre et contribua à la passation du bill de 1774, à Londres; m. en 1797.

High Bluff, village du Manitoba, dans le district de Marquette, sur la rivière Assiniboine; env. 400 h.

Highland Creek, village de la prov. d'Ont. (York); env. 500 h.

Hillsborough, paroisse du Nouv.-Brunswick (Albert); mines de charbon; 2,995 h.

Hillsborough, riv. de l'île du Prince-Edouard, se jette dans la baie du même nom après un cours de 30 milles.

Hillsborough, ville et port de mer du Nouv.-Brunswick (Albert); env. 1,000 h.

Hillsborough Bay, la plus grande baie de l'île du Prince-Edouard, située sur la côte S.-O. de l'île, au confluent des trois rivières Hillsborough, York et Elliott. Elle offre l'un des ports les plus sûrs du golfe Saint-Laurent.

Hillsburg, village de la prov. d'Ont. (Wellington); env. 450 h.

Hinchinbrooke (*St-Patrice de*), paroisse et village de la prov. de Québec (Huntingdon); 2,334 h.

Hivernants, Français engagés par les compagnies de traite pour venir au Canada et qui retournaient en France après quelques années de service.

Hochelaga, bourgade sauvage du Canada, où Cartier fut reçu solennellement lors de son second voyage (1535), et que Champlain trouva détruite en 1608. Cartier donna à la montagne qui dominait la bourgade le nom de Mont-Royal; Champlain y bâtit un petit fort (1610) qu'il nomma Place-Royale; 32 ans plus tard, on jetait au même endroit les fondations de Montréal. V. *ce mot*.

Hochelaga, comté de la prov. de Québec, dans l'île de Montréal, distr. de Montréal; ch.-l. la Longue-Pointe; 40,079 h.

Hochelaga (*la Nativité d'*), paroisse de la prov. de Québec en-

clavée dans la ville de Montréal; 4,111 h.

Hocquart (*Gilles*), onzième intendant de la Nouvelle-France; arrivé à Québec en 1729, il n'eut le titre d'intendant qu'en 1731; régla les poids et mesures et travailla activement à développer les ressources du Canada; remplacé par Bigot (1748).

Holbourne (*l'amiral*), commandait la flotte anglaise qui fut détruite par une tempête en face de Louisbourg, le 25 sept. 1757.

Hollandais (*les*), puritains anglais réfugiés en Hollande et qui vinrent s'établir dans la Nouvelle-Angleterre en 1620; ils y fondèrent (1623) les forts Orange et New-Amsterdam, aujourd'hui Albany et New-York; fournirent aux Iroquois des armes pour combattre les Canadiens. Les Anglais s'emparèrent de leurs établissements en 1664, et la Nouvelle-Hollande devint la Nouvelle-York.

Holland Landing, village de la prov. d'Ont. (York); 580 h.

Hollin, village de la prov. d'Ont. (Wellington); env. 450 h.

Holmes (*Jean*), prêtre du séminaire de Québec où il exerça longtemps la charge de préfet des études; conférencier et orateur éminent; son abrégé de géographie moderne est un ouvrage classique (1799-1852).

Hooker, montagne de la Colombie anglaise; 15,700 pieds de hauteur.

Hope (*Henry*), lieutenant-gouverneur du Canada (1786) après Hamilton; fut presque aussitôt après remplacé par le général Carleton, qui revenait d'Angleterre avec le titre de lord Dorchester.

Hope (*St-Epiphane de*), paroisse et village de la prov. de Québec (Bonaventure); 1,824 h.

Hope, village de la Colombie anglaise, dans le district de Yale, sur le bord de la rivière Fraser.

Hopewell, village du Nouv.-Brunswick, ch.-l. du comté de Albert; env. 500 h.

Hôpital-Général de Montréal, fondé en 1694 par MM. Charron et Le Ber.

Hôpital-Général de Québec, fondé en 1693 par Mgr de Saint-Vallier, sur l'emplacement du couvent de Notre-Dame des Anges, qu'il acheta des récollets.

Horan (*Mgr Edward John*), né à Québec en 1817, professeur au séminaire de cette ville; un des fondateurs de l'université Laval; premier principal de l'école normale Laval (1856); évêque de Kingston (1858); m. en 1875.

Hôtel-Dieu de Montréal, fondé en 1657 par Mde de Bullion et Melle Mance.

Hôtel-Dieu de Québec, fondé en 1637 par la duchesse d'Aiguillon qui y envoya, avec l'aide du cardinal de Richelieu, des hospitalières de Dieppe; celles-ci n'arrivèrent qu'en 1639.

Houël (*Louis*), compatriote de Champlain et membre de la compagnie des Cent-Associés; c'est de lui que la Rivière-Ouelle tient son nom.

Howe (*l'hon. Joseph*), journaliste, homme d'Etat éminent et orateur de premier ordre, né à la Nouvelle-Ecosse en 1804; se rallia à la confédération, qu'il avait d'abord combattue, lorsque sa province reçut d'importantes concessions du gouvernement canadien; lieutenant-gouverneur de la Nouvelle-Ecosse pendant un mois; m. en 1873.

Howick, village de la prov. de Québec (Châteauguay); 203 h.

Hubbard's Cove, établissement de la Nouv.-Ecosse (Halifax); env. 400 h.

Hubert (*Mgr Jean-François*), né en 1739, coadjuteur (1786), puis successeur de Mgr d'Esglis (1788); neuvième évêque de Québec; m. en 1797.

Hudon (*Hyacinthe*), né en 1792, vicaire général du diocèse de Montréal, mourut victime de son dévouement à soigner les pestiférés (1847).

Hudson (*baie d'*), découverte en 1610 par Henry Hudson, navigateur anglais; Jean Bourdon en prit possession au nom du roi de France (1656); théâtre des exploits de d'Iberville; accordée à la France en 1697, elle fut définitivement cédée à l'Angleterre par le traité d'Utrecht (1713).

Hudson (*compagnie de la baie d'*) marchands anglais associés pour faire la traite aux environs de la baie d'Hudson; Chouart des Groseliers en fut l'organisateur, le prince Rupert le président; elle reçut une charte du parlement anglais en 1670.

Huguenots, protestants français qui entravèrent beaucoup les premiers essais de colonisation en la Nouvelle-France; ils

furent exclus de la compagnie des Cent-Associés formée en 1627.

Hull, général américain, gouverneur du territoire du Michigan; commanda la première armée destinée à envahir le Canada en 1812; prit la fuite devant le général Brock, qui le rejoignit au Détroit et le fit prisonnier avec toute son armée; rendu à la liberté, il fut traduit devant un conseil de guerre, trouvé coupable de lâcheté et condamné à mort; Madison lui accorda sa grâce.

Hull (*Notre-Dame de toutes Grâces de*), ville très prospère de la province de Québec, située un peu au-dessus du confluent de la rivière Gatineau, vis-à-vis la ville d'Ottawa, à laquelle elle est unie par un pont suspendu construit au pied de la chute de la Chaudière. Elle possède de puissants pouvoirs d'eau utilisés par un grand nombre de scieries et de manufactures; 11,042 h.

Humber, rivière de la prov. d'Ontario, prend sa source dans le comté de York et se jette dans le lac Ontario, après un cours de 40 milles.

Humberston, village de la prov. d'Ont. (Welland); env. 900 h.

Humboldt, établissement du Nord-Ouest (district de Saskatchewan)

Hunter (*Peter*), lieutenant-gouverneur du Haut-Canada (1799); né en 1764, m. en 1805.

Hunter (*l'hon. Samuel*), administrateur du Haut-Canada (1817-18) en attendant l'arrivée de sir Peregrine Maitland.

Hunterstown (*St-Alexis de*), paroisse et village de la prov. de Québec (Maskinongé); 798 h.

Huntingdon, comté de la prov. de Québec, sur la frontière de l'Etat de New-York et la rive sud du lac St-François (distr. de Beauharnois); ch.-l. Huntingdon; 15,495 h.

Huntingdon (*St-Joseph de*), ou **Godmanchester,** paroisse et village de la prov. de Québec (Huntingdon); 2,749 h.

Hunt's Point, établissement de la Nouv.-Ecosse (Queen's); env. 350 h.

Hurons (*les*), nation sauvage du Canada établie au sud-est du lac Huron à l'arrivée de Champlain; alliée des Français, et ennemie des Iroquois, elle fut détruite en partie par ces derniers dans l'été de 1648 et le printemps de 1649; les débris de cette tribu se réfugièrent dans l'île d'Orléans (1650), d'où ils furent chassés par les Iroquois vers 1658; il en reste environ trois cents, qui sont maintenant établis à Lorette, près de Québec.

Huron, comté de la prov. d'Ont., sur le lac Huron; ch.-l. Goderich; 76,970 h.

Huron (*lac*), le troisième en étendue des cinq grands lacs de l'Amérique du Nord. Longueur 280 milles, largeur moyenne 70 milles. Son niveau est de 600 pieds au-dessus de celui de la mer. Il contient plus de 3,000 îles considérables. Découvert par Champlain en 1615; appelé *mer Douce* par les premiers explorateurs français, et *lac d'Orléans* par le P. Hennepin.

I

Iberville (*Pierre Le Moyne, sieur d'*), troisième fils de M. de Longueuil, né à Montréal en 1661 ou 1662; le plus grand homme de guerre qu'ait produit le pays; la baie d'Hudson fut le théâtre de ses premiers exploits, il y captura plusieurs vaisseaux anglais à l'abordage (1686); se distingua à la prise de Corlar (1690), puis retourna à la baie d'Hudson, où il battit les Anglais (1694); s'empara du fort Pémaquid, dans la baie de Fundy, en 1696; à la tête de 125 Canadiens, il chassa presqu'entièrement les Anglais de Terre-Neuve après s'être emparé de St-Jean; chargé d'aller faire la conquête de la baie d'Hudson, en 1697, il s'y couvrit de lauriers et soumit ce pays à la France; parti de France pour découvrir l'embouchure du Mississipi, il réussit complètement et fut créé chevalier de Saint-Louis à son retour (1699); fondateur et premier gouverneur de la Louisiane (1700); m. en 1706.

Iberville, comté de la prov. de Québec (dist. d'Iberville), sur la rive droite de la rivière Richelieu; ch.-l. Iberville; 14,459 h.

Iberville, distr. judic. de la prov. de Québec; comprend les comtés de Napierville, St-Jean et Iberville; ch.-l. la ville de St-Jean; 37,235 h.

Iberville ou **St-Athanase,** ville et paroisse de la prov. de Québec, sur le Richelieu, en face de St-Jean; 3,704 h.

Ile aux Noix, dans la rivière Richelieu, à l'entrée du lac Champlain; fortifiée par les Français en 1759, prise par les Anglais en 1760 et par les Américains en 1775.

Illinois, nation sauvage de l'ouest de l'Amérique, sur les terres de laquelle La Salle bâtit le fort des Miamis et celui de Crèvecœur; alliés des Français, ils furent abandonnés à la vengeance des Iroquois par M. de La Barre en 1684.

Incarnation (*Marie Guyard, en religion, Marie de l'*), surnommée la Thérèse de la Nouvelle-France; née à Tours en 1599; devenue veuve, elle embrassa l'état religieux et vint au Canada en 1639, avec Mme de la Peltrie qui l'aida à fonder le couvent des ursulines, dont elle fut la première supérieure; m. en 1672.

Indes occidentales (*compagnie des*), qui reçut la cession du Canada en 1664, avec à peu près les mêmes charges et les mêmes privilèges que ceux de la compagnie des Cent-Associés; elle disparut bientôt (1674), grevée d'une dette énorme; son influence paraît avoir été à peu près nulle dans le pays.

Indiantown, ville du Nouv.-Brunswick (St-John); environ 3,000 h.

Indiens. V. *Sauvages.*

Ingersoll, ville de la prov. d'Ont. (Oxford); 4,318 h.

Inkerman. V. *Bristol.*

Insurrection de 1837. V. *Troubles.*

Intendant, officier nommé par le roi de France pour voir à l'administration civile de la colonie. L'intendant présidait le conseil et avait dans ses attributions la justice, la police, les finances et la marine. Cette charge fut créée par édit royal en 1663. Talon, qui fut le premier intendant, ne vint au Canada que deux ans après.

Intercolonial, ligne de chemin de fer appartenant au gouvernement du Canada, s'étend de Lévis à Halifax, sur une étendue de 686 milles.

Inverness, comté de la Nouv.-Ecosse, dans l'île du Cap-Breton; ch.-l. Port Hood; 25,651 h.

Iona, village de la prov. d'Ont. (Elgin); env. 450 h.

Ireland. V. *St-Adrien d'Ireland.*

Ireland, Ont. V. *McGillivray.*

Irish Cove, établissement de la Nouv.-Ecosse (Richmond); env. 350 h.

Irish Creek ou **Jasper,** village de la prov. d'Ont. (Grenville); env. 500 h.

Iroquet (*la nation de l'*), de la famille algonquine, habitait le territoire compris aujourd'hui entre Ottawa, Vaudreuil et Kingston.

Iroquois, tribus sauvages de la famille huronne, connues aussi sous le nom de confédération des Cinq-Cantons; habitaient le pays compris entre Montréal et

les Trois-Rivières avant l'arrivée des Européens; s'établirent, plus tard, dans le nord de l'Etat de New-York; comprenaient les Agniers, les Oneyouts, les Onnontagués, les Goyogouins et les Tsonnontouans. Fidèles alliés des Anglais de la Nouv.-Angleterre contre les Français et les Hurons, qu'ils exterminèrent en partie (1649); leurs fréquentes incursions mirent souvent la colonie à deux doigts de sa perte.

Iroquois (*rivière des*). V. *Richelieu*.

Iroquois ou **Matilda,** village de la prov. d'Ont. (Dundas); env. 1,000 h.

Irvine ou **Dublin Range,** village de la prov. de Québec (Mégantic): env. 400 h.

Irving (*Paulus-Emilius*), administrateur du gouvernement du Canada (1766), depuis le départ de Murray jusqu'à l'arrivée de Carleton; m. en 1796.

Isaac's Harbor ou **Stormont,** village de la N.-Ecosse (Guysborough); env. 450 h.

Island Brook, village de la prov. de Québec (Compton); env. 250 h.

J

Jackson (*sir Richard Downes*), administrateur du gouvernement canadien après la mort de lord Sydenham de 1841 à 1842; m. à Montréal en 1845, âgé de 67 ans.

Jacksonville, village du Nouveau - Brunswick (Carleton); 350 h.

Jacques Ier, roi d'Angleterre et d'Ecosse, concéda l'Acadie à sir William Alexander (1621).

Jacques-Cartier, comté de la prov. de Québec (distr. de Montréal), dans l'île de Montréal; ch.-l. la Pointe-Claire; 12,345 h.

Jacques-Cartier (*rivière*), aujourd'hui rivière Lairet, qui se jette dans la riv. St-Charles. Jacques Cartier hiverna à son embouchure (1535-36); cours 60 milles.

Jalobert (*Marc*), beau-frère et compagnon de Jacques Cartier dans ses voyages; capitaine de la *Petite-Hermine*.

Jamay (*Denis*), un des quatre récollets que Champlain amena de France au Canada en 1615; monta au saut St-Louis avec Champlain et retourna en France avec lui l'année suivante; revint au Canada en 1620; premier commissaire de la mission du Canada; m. en 1625.

James (*baie*), grande baie du territoire du Nord-Ouest, prolongement de la baie d'Hudson, au S.-E. de cette dernière.

Jarvis, village de la prov. d'Ontario (Haldimand); env. 800 h.

Jasper, Ont. V. *Irish Creek*.

Jeddore, village et établissement de la Nouv-Ecosse (Halifax); 1,643 h.

Jestico. V. *Port Hood*.

Jésuites (*les*), missionnaires de la compagnie de Jésus, dont les premiers vinrent de France au Canada en 1625; pionniers de la foi et de la civilisation dans la Nouvelle-France, où plusieurs d'entre eux reçurent la couronne du martyre. Après la conquête (1760), le gouvernement anglais ne leur permit plus de se recruter, et confisqua leurs propriétés après le décès du P. Cazot (1800), le dernier jésuite mort au Canada. Mgr Bourget les ramena à Montréal en 1842.

Jésus (*île*), île de la prov. de Québec, séparée de l'île de Montréal par la riv. des Prairies; se divise en 5 paroisses; longueur 22 milles, largeur 6 milles.

Jeune-Lorette. V. *St-Ambroise de la Jeune-Lorette*.

Jogues (*Isaac*), jésuite, missionnaire au Canada où il arriva en 1636; affreusement mutilé par les Iroquois qui le firent prisonnier en 1642. Le commandant du fort Orange obtint sa liberté et le fit passer en France, mais le P. Jogues revint au Canada la même année et visita de nouveau les Agniers (Iroquois) où il fut massacré (1646). Son zèle pour la conversion des sauvages et son héroïsme au milieu des souffrances ont excité l'admiration des ennemis même du catholicisme. Il pénétra jusqu'au saut Ste-Marie avec le P. Raymbault (1642) et découvrit le lac George qu'il nomma lac du St-Sacrement.

Johnson (*sir Wm*), général anglais, vint en Amérique en 1734; agent du gouvernement anglais auprès des six cantons pendant la guerre de sept ans; attaqué au fort Lydius (fort Edward) par Dieskau, il le repoussa et le fit prisonnier (1755); s'empara du fort Niagara après la mort du général Prideaux (1759); m. en 1774 chez les Mohawks qui l'avaient élu leur chef.

Johnson (*sir John*), fils du précédent, s'établit en Canada en 1776 et combattit les insurgés américains; fut élu membre du conseil législatif en 1797; m. en 1830.

Johnson's Point, port de mer de la Nouv.-Ecosse (Annapolis); env. 350 h.

Johnville, établissement du Nouveau-Brunswick (Carleton); env. 450 h.

Joliette (*Barthélemy*), né en 1789, membre du parlement, du conseil spécial et du conseil législatif; fondateur du village et du collège de l'Industrie, aujourd'hui Joliette; m. en 1850.

Joliette, comté de la prov. de Québec (distr. de Joliette), sur la rive nord du St-Laurent; ch.-l. Joliette; 21,988 h.

Joliette, distr. judic. de la prov. de Québec; comprend les comtés de L'Assomption, Montcalm et Joliette; ch.-l. Joliette; 50,136 h.

Joliette (*St-Charles-Borromée de*), paroisse de la prov. de Québec (Berthier); 1,181 h.

Joliette, autrefois **L'Industrie,** ville de la prov. de Québec (Joliette), sur la riv. L'Assomption; très commerçante; collège classique; 3,268 h.

Jolliet (*Louis*), explorateur canadien, né à Québec en 1645; après avoir étudié chez les jésuites, il fit plusieurs voyages dans l'Ouest pour le commerce des pelleteries; fut choisi par Frontenac pour accompagner le P. Marquette à la recherche du Mississipi qu'ils découvrirent en 1673. En considération de ses services il reçut, vers 1680, la concession de l'île d'Anticosti où il bâtit un petit fort qui fut détruit par les Anglais en 1690; explora le Labrador et fut nommé hydrographe du roi en 1693; mourut très pauvre dans une des îles Mingan, vers 1700.

Joncaire (*Chabert de*), officier fr. d'une grande influence parmi les sauvages, fut un des trois députés que M. de Callières envoya aux Iroquois pour les disposer à la paix de 1701; y retourna en 1711 pour la même fin; établit un poste à Niagara en 1721; m. en 1736. Son fils (*Thomas*) fut chargé d'aller résider au milieu des Cinq-Nations (1750) pour les engager à rester neutres en cas de guerre.

Jonquière (*Jacques-Pierre de Taffanel, marquis de La*), seizième gouverneur de la Nouvelle-France (1749-1752); nommé gouverneur en 1746, il fut fait prisonnier l'année suivante par les amiraux anglais Anson et Warren et ne put arriver à Québec qu'en 1749. Son administration fut signalée par la corruption des fonctionnaires publics et les démêlés avec les jésuites au sujet de la vente de l'eau-de-vie aux sauvages; mourut à Québec en 1752, âgé de 67 ans.

Jonquière (*St-Dominique de*), paroisse de la prov. de Québec (Chicoutimi); 1,511 h.

Jourdain, rivière de la Nouv.-Ecosse, sort du lac Davis et se jette dans l'Atlantique.

Joutel (*Henri*), Rouennais, fidèle compagnon de La Salle dans son dernier voyage aux bouches du Mississipi (1684); son *Journal historique* raconte cette malheureuse expédition. V. *La Salle.*

Juchereau de La Ferté (*Jeanne-Françoise*), en religion *sœur St-Ignace*, née en 1650, supérieure de l'Hôtel-Dieu de Québec, dont elle écrivit l'histoire; m. en 1723.

Juchereau de St-Denis. V. *St-Denis.*

Judique, établissement de la Nouv.-Ecosse (Inverness); env. 350 h.

Jumonville (*de*), officier français chargé par M. de Contrecœur de sommer les Anglais d'évacuer la vallée de l'Ohio; cerné par les troupes de Washington et tué avec dix des siens quoiqu'il portât un pavillon parlementaire (1754); son frère, de Villiers, tira une vengeance éclatante de ce meurtre. V. *Villiers.*

Juneau (*Salomon*), voyageur canadien, fondateur de Milwaukee (Wisconsin) (1792-1856).

K

Kalm (*Pierre*), naturaliste suédois qui visita le Canada en 1749; grand ami de M. de La Galissonnière qui était, lui aussi, un naturaliste distingué.

Kamloops, village de la Colombie anglaise, dans le district de Yale; env. 200 h.

Kamloops, lac de la Colombie anglaise, entre les rivières Fraser et Columbia.

Kamouraska, comté de la prov. de Québec (distr. de Kamouraska), sur la rive sud du St-Laurent; ch.-l. St-Louis de Kamouraska; 22,181 h.

Kamouraska, district judic. de la prov. de Québec; comprend les comtés de Kamouraska et Témiscouata; ch.-l. St-Louis de Kamouraska; 47,665 h.

Kamouraska (*St-Louis de*), paroisse et village de la prov. de Québec (Kamouraska); 2,147 h.

Keene, village de la prov. d'Ont. (Peterborough); env. 450 h.

Kelley's Cove, établissement de pêche de la Nouv.-Ecosse (Yarmouth); env. 350 h.

Kempt (*sir James*), né en 1765, commandait dans le Haut-Canada en 1814, puis fut lieut.-gouverneur de la Nouvelle-Ecosse (1820-28); succéda à Dalhousie en qualité d'administrateur du Bas-Canada de 1828 à 1830; fit abandonner les procès politiques; informa la chambre d'assemblée que la disposition des revenus publics lui était abandonnée, mais ne voulut pas consentir à la modification des conseils exécutif et législatif; quoique animé des meilleures intentions, il sentit que son rôle devenait impossible et il demanda son rappel; mort à Londres en 1855.

Kemptown, village de la Nouv.-Ecosse (Colchester); environ 350 h.

Kemptville, village de la prov. d'Ont. (Grenville); 1,188 h.

Kennetcook. V. *Burlington*.

Kent (*duc de*), père de la reine Victoria, vint au Canada en 1791 à la tête du 60e régiment et passa quatre années à Québec, pendant lesquelles il se rendit très populaire.

Kent, comté de la prov. d'Ont., sur le lac Erié; ch.-l. Chatham; 36,626 h.

Kent, comté du Nouv.-Brunswick; ch.-l. Richibouctou; 22,618 h.

Kenté. V. *Quinté*.

Kentville, ville de la Nouv.-Ecosse, ch.-lieu du comté de King's; 1,779 h.

Kerr (*l'hon. James*), membre du conseil législatif pendant plusieurs années; juge de la vice-amirauté à Québec (1797); juge de la cour du banc de la reine (1807); m. en 1846.

Kertk (*David*), huguenot français réfugié en Angleterre, prit le premier vaisseau envoyé par la compagnie des Cent-Associés, détruisit l'habitation du cap Tourmente, s'empara, à l'entrée du golfe Saint-Laurent, de l'escadre française commandée par M. de Roquemont, et ratifia la capitulation obtenue par Champlain, le 19 juillet 1629.

Kertk (*Louis*), frère du précédent, huguenot français qui assiégea Québec, de concert avec son frère Thomas, et força Champlain à capituler, le 16 juillet 1629; demeura commandant du fort pendant trois ans et s'efforça constamment d'adoucir le sort des Français restés au Canada; ce fut lui qui remit le fort à Emery de Caen en 1632.

Kewatin, district du Nord-Ouest, créé en 1876 par le parlement canadien; il a pour bornes, à l'est, la baie d'Hudson et la province d'Ontario; au sud, les Etats-Unis et la province de Manitoba; à l'ouest, la province de Manitoba et des territoires non organisés; et au nord, les limites du Canada; mines abondantes, sol riche et fertile; sa superficie est d'environ 360,000 milles carrés.

Kildare. V. *St-Ambroise*.

Kildonan, paroisse du Manitoba, dans le district de Selkirk; 534 h.

Kilkenny. V. *St-Hippolyte de Kilkenny*.

Kincardine, ville de la prov. d'Ont. (Bruce); 2,876 h.

King, village de la prov. d'Ont. (York); env. 350 h.

King's, comté de l'île du Prince-

Edouard ; ch.-l. Georgetown ; 26,433 h.

King's, comté de la Nouvelle-Ecosse ; ch.-l. Kentville ; 23,469 h.

King's, comté du Nouv.-Brunswick ; ch.-l. Hampton ; 25,617 h.

Kingsey. V. *St-Félix de Kingsey*.

Kingsey Falls, village de la prov. de Québec (Arthabaska) ; 764 h.

Kingston, ancien fort Cataracouy ou Frontenac, ville de la prov. d'Ont., à l'extrémité N.-E. du lac Ontario, sur la baie de Quinté ; pénitencier provincial ; après Québec et Halifax, la plus forte place du Canada ; 14,091 h. V. *Cataracouy*.

Kingston, village du Nouv.-Brunswick (Kent), sur la riv. Richibouctou ; env. 600 h.

Kingston, ville du Nouveau-Brunswick (King's) ; env. 500 h.

Kingsville, village de la prov. d'Ont. (Essex) ; 863 h.

Kinogami (*St-Cyriaque de*), paroisse de la prov. de Québec (Chicoutimi) ; 262 h.

Klineburg, village de la prov. d'Ont. (York) ; env. 450 h.

Knowlton (*St-Edouard de*), paroisse et village de la prov. de Québec (Brome).

Komoka, village de la prov. d'Ont. (Middlesex) ; env. 350 h.

Kondiaronk ou **le Rat**, célèbre chef huron de Michillimakinac ; après avoir causé beaucoup de trouble aux habitants de la colonie, il se réconcilia avec les Français et contribua plus que personne au traité de 1701 qui termina la lutte presque séculaire entre la Nouvelle-France et les Iroquois. Brave, prudent, d'une éloquence irrésistible, il n'avait de sauvage que le nom. Selon Charlevoix, personne peut-être n'eut plus d'esprit que lui ; m. à l'Hôtel-Dieu de Montréal en 1701.

Kouchibouguac, village du Nouv.-Brunswick (Kent) ; env. 550 h.

Kristinots ou **Cris**, tribu sauvage de la famille algonquine ; habite le pays compris entre les montagnes Rocheuses, le lac Supérieur et la baie d'Hudson.

L

La Barre (*Ant.-Joseph Le Febvre de*), gouverneur général du Canada (1682-85) ; vieillard faible et infirme, il se laissa amuser par les Iroquois qu'il était allé combattre (1684), puis accepta une paix honteuse, résultat d'un traité qui fut désavoué par le roi de France et motiva son rappel; m. en 1688.

La Barre. V. *Hébertville.*

Labelle (*François*), prêtre canadien, né en 1795, curé de L'Assomption (1830-46), et l'un des fondateurs du collège de cette paroisse (1832); m. en 1865.

Laberge (*Charles-Joseph*), né en 1827, orateur canadien qui a joui d'une grande réputation d'éloquence; député d'Iberville (1854); il fut solliciteur général dans le cabinet éphémère Brown-Dorion; m. en 1874.

Labrador, péninsule située entre le golfe Saint-Laurent, l'Atlantique et la baie d'Hudson; découvert par Sébastien Cabot (1498), visité par Cortéréal (1500) et Hudson (1510). Jean Bourdon et Jolliet en explorèrent certaines parties (1636-93). Les Esquimaux et différentes tribus nomades de la race algonquine habitent cette région désolée. Le Labrador est, depuis 1809, annexé à Terre-Neuve, pour les fins politiques. Climat trop froid pour la végétation; 1,035 h.

Labrie (*Jacques*), patriote et publiciste canadien, né en 1783; fonda plusieurs écoles modèles; publia le premier ouvrage sur la constitution du pays ; m. en 1831, sans avoir pu donner au public son histoire du Canada dont le manuscrit fut perdu dans les troubles de 1837-38.

La Broquerie, établissement du Manitoba, district de Provencher.

L'Acadie ou **Blairfindie** (*Ste-Marguerite de*), paroisse et village de la prov. de Québec (St-Jean); 1,472 h.

Lac-Aylmer. V. *Stratford.*

Lac-Beauport. V. *St-Dunstan du Lac-Beauport.*

Lac-des-Deux-Montagnes (*l'Annonciation du*) ou **Oka,** paroisse et village de la prov. de Québec (Deux-Montagnes); 1,342 h.

Lac Etchemin. V. *Ste-Germaine du lac Etchemin.*

Lachenaie (*St-Charles de*), paroisse et village de la prov. de Québec (L'Assomption); 706 h.

Lachine (*canal de*), construit de Montréal à Lachine (9 milles) pour éviter les rapides de Lachine.

Lachine (*les Saints-Anges de*), ville et paroisse dans l'île de Montréal (Jacques-Cartier); résidence d'été de beaucoup d'habitants de Montréal; 3,248 h. Concédée d'abord par les sulpiciens à La Salle qui lui donna ce nom. Dans la nuit du 5 août 1689, la bourgade de Lachine fut cernée par 1,500 Iroquois, qui mirent tout à feu et à sang et firent mourir environ 400 personnes ; c'est ce qu'on appelle encore le *massacre de Lachine.*

Lachute (*Ste-Jérusalem de*), paroisse et village de la prov. de Québec (Argenteuil); 2,013 h.

Lac La Hache, établissement de la Colombie anglaise, dans le district de Lillooet.

Lac Masson. V. *Ste-Marguerite.*

Lacolle (*St-Bernard de*), paroisse et village de la prov. de Québec (St-Jean); 2,879 h.

La Corne (*chevalier de*), chargé par M. de La Galissonnière de défendre la frontière de l'Acadie, il construisit le fort Beauséjour sur l'isthme de Chignectou (1750); se distingua pendant le siège de Québec où il fut blessé; périt dans le naufrage de l'*Auguste* (1761).

La Corne de Saint-Luc (*Louis de Chapt de*), officier canadien, qui s'empara du fort Clinton en 1747; battit les Anglais au fort Lydius en 1756; se distingua à Carillon, sur les plaines d'Abraham et à la bataille de Sainte-Foye, où il commandait les sauvages, qui l'estimaient beaucoup. Appelé au conseil législatif, il fut un défenseur de la constitution de 1774.

Lac-St-Charles, village de la prov. de Québec (Québec); env. 500 h.

Ladner's Landing, établisse-

ment de la Colombie anglaise, sur la rivière Fraser.

La Durantaye. V. *Durantaye.*

La Ferté. V. *Juchereau.*

Lafitau (*Joseph-François*), jésuite, missionnaire au Canada (1712-1719), y découvrit le ginseng, dont il fit connaître les propriétés; auteur d'un ouvrage très estimé sur les mœurs des sauvages américains.

Lafontaine (*sir Louis-Hippolyte*), baronnet, né en 1807, homme d'Etat et jurisconsulte remarquable; lutta avec succès pour l'établissement du gouvernement responsable au Canada; chef de l'administration Lafontaine-Baldwin, en 1842 et en 1848; se retira de la politique en 1851; fut nommé juge en chef du Bas-Canada (1853), et président de la cour seigneuriale (1854); m. en 1864.

La Galissonnière. V. *Galissonnière.*

Lagorce (*Charles-Irénée*), prêtre canadien, né en 1813, fondateur de l'institut des sourds-muets à Montréal (1852); m. en 1864.

La Hève, grande rivière de la Nouv.-Ecosse, prend sa source dans la chaîne des lacs Gaspareaux et après un parcours de 60 milles, se jette dans l'Atlantique.

La Hève Ferry, établissement de la Nouvelle-Ecosse (Lunenburg); 300 h.

La Hontan (*baron de*), officier français, arrivé en 1683 et qui servit au Canada et à Terre-Neuve. Le récit de ses voyages dans l'Amérique septentrionale, publié en 1703, renferme beaucoup de choses fabuleuses.

Lajoie. V. *Gérin-Lajoie.*

La Jonquière. V. *Jonquière.*

Lakefield, village de la prov. d'Ontario (Peterborough); env. 450 h.

Laketown, ville de la Colombie anglaise, dans le district de Cariboo; riches mines d'or.

Lalande (*Jean*), jeune Français de Dieppe, compagnon du Père Jogues, et martyrisé avec lui chez les Agniers (1646).

Lalemant (*Charles*), né à Paris en 1587, un des trois premiers jésuites envoyés comme missionnaires à la Nouvelle-France, en 1625; supérieur des missionnaires du Canada (1625-29); ouvrit à Québec les premières écoles pour les enfants français et assista M. de Champlain à ses derniers moments (1635); m. Paris en 1674, âgé de 87 ans.

Lalemant (*Gabriel*), jésuite, neveu du précédent, missionnaire au Canada (1646); après avoir passé deux ans à Sillery, il se rendit chez les Hurons où il fut martyrisé par les Iroquois à la bourgade de Saint-Louis (1649).

Lalemant (*Jérôme*), frère de Charles, missionnaire chez les Hurons de 1638 à 1645, passa plusieurs fois en France dans les intérêts de la colonie; théologien profond, il fut deux fois supérieur des missions de la Nouvelle-France; m. à Québec en 1673, âgé de 80 ans.

Lamberville (*Jean de*), jésuite, missionnaire chez les Iroquois de 1672 à 1688; il repassa en France en 1698.

Lambton, comté de la prov. d'Ontario, sur le lac Huron; ch.-l. Sarnia; 42,616 h.

Lambton (*St-Vital de*), paroisse et village de la prov. de Québec (Beauce); 1,624 h.

La Mothe (*Dubois de*). V. *Dubois.*

La Mothe-Cadillac (*Antoine de*), officier français, né en 1658, arriva au Canada en 1687; commandant à Michillimakinac de 1694 à 1699; fondateur du Détroit (Michigan), où il se rendit en 1701; il était accompagné de 100 Canadiens et de deux missionnaires; commandant du fort de 1701 à 1710; gouverneur de la Louisiane où il arriva en 1713, il retourna en France (1717) et y mourut en 1730.

La Motte (*M. de*), capitaine au régiment de Carignan; bâtit le fort Sainte-Anne dans une île du lac Champlain (1666); commandait à Montréal en 1670; fut tué par les Iroquois (1690).

Lanark, comté de la prov. d'Ontario, dans l'intérieur des terres, au nord du St-Laurent; ch.-l. Perth; 33,975 h.

Lanark, village de la prov. d'Ontario (Lanark); 752 h.

Lanaudière (*Charles-François de*), commandait une partie des milices canadiennes à la bataille de Carillon, et fut chargé d'un poste sur l'île d'Orléans, pendant le siège de Québec (1759); aide de camp provincial sous Carleton, il se distingua pendant l'invasion américaine et fut nommé au conseil législatif en 1792.

Lancaster, village de la prov. d'Ontario (Glengarry); env. 400 h.

Langley, village de la Colombie anglaise, dans le district de New Westminster, sur la rivière Fraser.

Lanoraie (*St-Charles de*), paroisse et village de la prov. de Québec (Berthier); 2,240 h.

Lansdowne (*marquis de*), gouverneur général actuel du Canada (1885), né en 1845; a remplacé le marquis de Lorne en 1883.

La Passe, mission catholique et village de la prov. d'Ont. (Renfrew).

La Patrie ou **Ditton,** paroisse et village de la prov. de Québec (Compton); 898 h.

La Peltrie (*Madeleine de Chauvigny, veuve de*), fondatrice du couvent des ursulines à Québec avec Marie de l'Incarnation (1639); elle en fut la première supérieure.

La Perrière (*Boucher de*), se distingua sous d'Iberville dans l'île de Terre-Neuve (1697), contre les Anglais (1708), et fut gouverneur de Montréal (1752).

La Pigeonnière. V. *St-Michel-Archange.*

Laprairie, comté de la prov. de Québec (distr. de Montréal), sur la rive sud du St-Laurent; ch.-l. Laprairie; 11,436 h.

Laprairie (*la Nativité de*), paroisse et village de la prov. de Québec (Laprairie); 3,181 h.

La Présentation, paroisse et village de la prov. de Québec (St-Hyacinthe); 1,318 h.

La Roche (*Troïlus du Mesgouez, marquis de*), deuxième lieutenant du roi dans la Nouvelle-France (1598); reçut le privilège exclusif de la traite avec les sauvages, et fit une tentative d'établissement qui n'aboutit qu'à la perte d'une cinquantaine de malheureux laissés sur l'île de Sable (1598); m. en 1606.

La Roque. V. *Roberval.*

Lartigue (*Mgr Jean-Jacques*), né à Montréal en 1777, prêtre de St-Sulpice (1806), dont il alla défendre les droits en Angleterre en 1819; premier évêque de Montréal (1836); bâtit l'église, la maison épiscopale et l'école Saint-Jacques; m. en 1840.

La Rue (*Frs-Hubert-Alexandre*), médecin et homme de lettres canadien, né en 1833; professeur à l'université Laval jusqu'à sa mort; un des fondateurs des *Soirées canadiennes;* écrivain plein d'originalité, il a pris une part active au mouvement littéraire des vingt dernières années; m. en 1881.

La Salle (*René-Robert Cavelier de*), né à Rouen (1643); arrivé au Canada en 1666; reçut des lettres de noblesse de Louis XIV, et obtint la seigneurie de Cataracouy (1675); établit un poste à Niagara (1678), lança sur les grands lacs le premier bâtiment à voile qu'on y ait vu, bâtit le fort des Miamis et celui de Crèvecœur (1679), atteignit, le 9 avril 1682, l'embouchure du Mississipi, et donna aux pays découverts le nom de Louisiane; tenta de remonter le Mississipi par son embouchure qu'il passa sans la reconnaître (1684); vécut pendant deux ans au Texas où il fut assassiné par un de ses gens (1687). Il était ferme, courageux et d'une énergie infatigable, mais ses manières hautaines lui firent des ennemis.

L'Assomption, comté de la prov. de Québec (distr. de Joliette), sur la rive nord du St-Laurent; 15,282 h.; ch.-l. le village de L'Assomption.

L'Assomption, paroisse et village de la prov. de Québec (L'Assomption); collège classique; 2,813 h.

L'Assomption, rivière de la prov. de Québec, qui se jette dans le Saint-Laurent au-dessus du village de Repentigny, après un parcours de plus de 100 milles.

La Terrière (*l'hon. M.-Pascal de Sales*), né en 1792; chirurgien des milices canadiennes (1812-14); membre de l'assemblée législative (1824-32); conseiller législatif (1832-1837), et membre du conseil spécial (1838); représenta le Saguenay (1845-51); élu au conseil législatif pour la division des Laurentides en 1856.

La Terrière (*Notre-Dame de*), paroisse et village de la prov. de Québec (Chicoutimi); 1,320 h.

La Tour (*Charles Amador de*), fils de Claude, lieutenant général du roi en Acadie (1631) après la mort de Biencourt qui lui légua ses droits sur Port-Royal; célèbre par sa fidélité au roi de France, lors de la défense du fort du cap de Sable contre son père (1630), et par ses rivalités avec d'Aulnay de Charnisay, dont il épousa la veuve (1653); m. en 1664.

La Tour (*Claude de*), accompagna Poutrincourt en Acadie (1604); fait prisonnier par Kertk, il fut conduit en Angleterre, où

sir Wm Alexander le créa baronnet de la Nouvelle-Ecosse, ainsi que son fils (1630), et leur céda ses droits sur l'Acadie.

Laurentides (*les*), chaîne de montagnes du Canada, qui s'étend du Labrador jusqu'au cap Tourmente, en suivant le St-Laurent; se dirigeant ensuite à l'ouest, elle traverse la rivière des Outaouais et se dirige au sud jusqu'à Kingston; de là, elle gagne la baie Georgienne, longe les lacs Huron et Supérieur et se rend à l'océan Glacial. Sa longueur est d'environ 3,500 milles; elle forme la ligne de partage des eaux tributaires du St-Laurent et de la baie d'Hudson. L'altitude des Laurentides varie ordinairement de 200 à 2,000 pieds.

Lauzon (*Jean de*), né en 1582, intendant de la compagnie des Cent-Associés (1627), s'occupa de la restitution de Québec à la France, et plus tard céda l'île de Montréal à M. de La Dauversière (1642); quatrième gouverneur de la Nouv.-France (1651-1656); les principaux événements de son administration sont la conclusion d'un traité de paix (1653) avec les Iroquois et principalement avec les Agniers; l'arrivée d'une forte recrue pour Montréal (1653); l'établissement d'une mission chez les Onnontagués (1655-1656). Ami et protecteur des jésuites, il leur confia la prédication de l'Evangile aux sauvages.

Lauzon, village de la prov. de Québec (Lévis); 3,556 h.

Lauzon-Charny (*Charles de*), fils de Jean de Lauzon, qui lui laissa (1656) le commandement de la colonie où il était arrivé en 1652; repassa en France (1657), et embrassa l'état ecclésiastique (1660). Il revint ensuite au Canada, devint curé de Beauport et grand vicaire de Mgr de Laval. V. *Charny*.

Laval, comté de la prov. de Québec (distr. de Montréal), comprenant l'île Jésus; ch.-l. Ste-Rose; 6,462 h.

Laval (*Ste-Brigitte de*), paroisse et village de la prov. de Québec (Montmorency); 690 h.

Laval-Montmorency (*François de*), né en 1623, vicaire apostolique de la Nouvelle-France et évêque de Pétrée (1658), arriva à Québec en 1659; fondateur du séminaire de Québec (1663); nommé évêque de Québec en 1674, se retira en 1688; pieux, zélé et ferme, il combattit de toutes ses forces la traite de l'eau-de-vie; il devint un des premiers dignitaires civils de la colonie par l'érection du conseil souverain; m. au séminaire de Québec en 1708.

Lavaltrie (*St-Antoine de*), paroisse et village de la prov. de Québec (Berthier); 1,314 h.

L'Avenir. V. *St-Pierre de Durham*.

Laverdière (*Charles-Honoré*), né en 1826; prêtre du séminaire de Québec et bibliothécaire à l'université Laval; chercheur infatigable, il consacra sa vie à l'étude de l'histoire de son pays; on lui doit une savante édition des *Œuvres de Champlain* et plusieurs opuscules historiques de grande valeur; m. en 1873.

La Verendrye. V. *Verendrye*.

La Violette. V. *Violette*.

La Visitation. V. *Champlain*.

Lawrence (*Charles*), gouverneur de la Nouvelle-Ecosse; il ordonna la cruelle dispersion des Acadiens en 1755; commandait sous Amherst au siège de Louisbourg, et convoqua la première assemblée législative à Halifax (1758); homme inflexible et dur.

Lawrencetown, village de la Nouv.-Ecosse (Halifax); env. 250 h.

Lawrencetown, village de la Nouv.-Ecosse (Annapolis); env. 500 h.

Leamington, village de la prov. d'Ontario (Essex); 1,411 h.

Le Ber (*Jeanne*), recluse canadienne, née à Montréal (1662), cousine du 1er baron de Longueuil; morte en odeur de sainteté (1714) à la Congrégation de Notre-Dame, à laquelle elle donna ses biens.

Le Caron. V. *Caron*.

Le Clercq (*Chrétien*), récollet, né en 1651, vint au Canada en 1673, et se rendit à la Gaspésie où il demeura cinq années; repassa en France vers 1687; auteur de *l'Etablissement de la Foy dans le Nouveau-Monde*, et de la *Nouvelle relation de la Gaspésie*.

Leclerville. V. *Ste-Emilie*.

Ledge, village du Nouv.-Brunswick (Charlotte); 300 h.

Leeds, comté de la prov. d'Ont., sur le St-Laurent; ch.-l. Brockville.

Leeds (*St-Jacques de*), paroisse et village de la prov. de Québec (Mégantic); 1,748 h.

Lefaivre, paroisse de la prov. d'Ontario (Prescott).

Le Gardeur de Repentigny (*Pierre*), arriva au Canada en 1636; fut nommé lieutenant du gouverneur, passa en France en 1644 pour régler l'organisation de la compagnie des Habitants; homme d'une grande vertu et d'une grande sagesse; m. vers 1648.

Le Gardeur de Tilly (*Charles*), arrivé au Canada en 1636; gouverneur des Trois-Rivières en 1648; conseiller en 1663.

Le Jeune (*Paul*), jésuite, missionnaire au Canada (1632); fonda, avec le Père Buteux, la résidence des Trois-Rivières, sous le nom de *Conception* (1634); supérieur des missions de la Nouv.-France de 1632 à 1639; retourna en France en 1649, et y mourut en 1664.

Le Loutre (*Louis-Joseph de*), envoyé au Canada en 1737; missionnaire chez les Micmacs (1740-41), puis en Acadie; ennemi acharné des Anglais, ses conseils aux Acadiens furent cause d'une partie de leurs malheurs; craignant de tomber entre les mains des ennemis, il retourna à Québec en 1757 et s'embarqua pour la France; mais il fut fait prisonnier par les Anglais, et ne fut relâché qu'en 1763.

Le Mercier (*François-Joseph*), jésuite, arriva à Québec en 1635, et se rendit aussitôt chez les Hurons où il passa dix-huit ans; supérieur des missions de la Nouvelle-France de 1653 à 1670; 1er vicaire de Québec; quitta le Canada en 1685.

LeMoyne (*Charles*), premier seigneur de Longueuil et de Châteauguay, arriva de France en 1641; d'abord interprète à Montréal, il eut une grande influence sur les sauvages; accompagna M. de Courcelles dans son expédition de 1666; fut anobli en 1668; m. en 1683; illustre par ses fils qui furent autant de héros: Charles, 1er baron de Longueuil; Jacques, sieur de Sainte-Hélène; Pierre, sieur d'Iberville; Paul, sieur de Maricourt; François, sieur de Bienville; Joseph, sieur de Sérigny; Louis, sieur de Châteauguay. V. *ces noms*.

Leneuf de La Potherie (*Jacques*), arrivé au Canada en 1636, reçut le fief de Portneuf qu'il établit; fut quatre fois gouverneur des Trois-Rivières (1645-48 et 1660-63); lieutenant de M. de Mésy, puis commandant général du Canada, par interim, après la mort de M. de Mésy (1665).

Leneuf de La Vallière, fondateur de Beaubassin, en Acadie, dont il obtint la concession en 1676.

Lennox, comté de la prov. d'Ontario, sur la baie de Quinté; ch.-l. Napanee; 16,314 h.

Lennoxville (*St-Antoine de*), paroisse et village de la prov. de Québec (Sherbrooke); 788 h.

Lenoir (*Joseph*), poète canadien, né en 1822; doué de talents très précoces, il contribua largement à notre littérature nationale; m. en 1861.

L'Epiphanie, paroisse et village de la province de Québec (L'Assomption); 1,503 h.

Leprohon (*Mme Rosanna Eleanor*), née *Mullins*, femme de lettres, née à Montréal en 1832; auteur de plusieurs romans dont quelques-uns ont été traduits en français; elle a beaucoup fait pour donner à la littérature du pays une tournure canadienne; m. en 1879.

Léry (*Gaspard Chaussegros de*), ingénieur en chef du roi en la Nouvelle-France, fortifia Québec en 1716 et en 1748; m. en 1756.

Léry et de St-Just (*le baron de*), tenta un essai de colonisation dans l'île de Sable, en 1538.

Leslieville, village de la prov. d'Ontario (York); env. 350 h.

Letellier, établissement du Manitoba, district de Provencher.

Letellier de Saint-Just (*Luc*), né en 1820; notaire à la Rivière-Ouelle; élu pour le comté de Kamouraska (1850), il fut défait par M. Chapais en 1852; conseiller législatif de 1860 à 1867; fut alors appelé au sénat où il dirigea l'opposition jusqu'en 1873, et fit partie du gouvernement MacKenzie; lieutenant-gouverneur de Québec de 1876 à 1879; m. en 1881.

Lévis, comté de la prov. de Québec (distr. de Québec), sur la rive sud du St-Laurent; ch.-l. la ville de Lévis; 27,980 h.

Lévis, fort situé à la tête des rapides du Saint-Laurent dans l'île Royale (aujourd'hui Chimney Island), environ trois milles au-dessous d'Ogdensburg, et qui fut pris en 1760 par le général

Amherst, après une résistance héroïque. V. *Pouchot.*

Lévis, ville de la prov. de Québec, en face de Québec; chantiers considérables; fortifications qui en font une place militaire presque égale à Québec; 7,597 h.

Lévis (*Henri de*). V. *Ventadour.*

Lévis-Léran (*François de*), connu sous le nom de *chevalier de Lévis*, officier français du plus haut mérite, qui vint au Canada avec Montcalm en 1756, se distingua à la bataille de Carillon et à celle de Montmorency; mit en déroute le général Murray sur les hauteurs de Sainte-Foye; se replia sur Montréal avec 2,000 hommes, et ne posa les armes que le 8 septembre 1760, sur les ordres formels de M. de Vaudreuil. Après la conquête, il passa en France où il fut nommé duc de Lévis et maréchal de France; m. en 1787.

Liards (*rivière aux*), rivière du territoire du Nord-Ouest, affluent du fleuve Mackenzie.

Lièvre (*rivière du*), rivière de la prov. de Québec, prend sa source dans le comté de Maskinongé et se jette dans l'Ottawa près de Buckingham, après un cours de 250 milles.

Ligneris (*Marchand de*), vint au Canada en 1686, et fut major aux Trois-Rivières; à la tête de 450 Canadiens et de 800 sauvages, il se rendit à Chicago par l'Ottawa et le lac Huron, dispersa les Outagamis révoltés et rétablit le calme dans les pays de l'Ouest (1729); commandant au fort Duquesne après M. Dumas (1758); fut pris par le général Johnson en se rendant à Niagara (1759).

Lincoln, comté de la prov. d'Ont., sur le lac Ontario; ch.-l. St-Catharines; 22,963 h.

Lindsay, établissement du Nouveau-Brunswick (Carleton); env. 350 h.

Lindsay, ville de la prov. d'Ontario, ch.-l. du comté de Victoria; industrieuse et commerçante; 5,080 h.

Liscomb, établissement de la Nouv.-Ecosse (Guysborough); 300 h.

Lisgar (*sir John Young, lord*), d'abord administrateur, puis gouverneur général du Dominion (1868-72) en remplacement de lord Monck; les principaux événements de son administration sont: l'entrée du Manitoba et de la Colombie anglaise dans la confédération, les troubles de la Rivière-Rouge, le traité de Washington, etc.: m. en 1876. V. *Young.*

Lisgar, un des cinq districts électoraux du Manitoba, comprend la partie nord-est de la province; 5,786 h.

L'Islet (*N.-D. de Bonsecours de*), paroisse et village de la prov. de Québec (l'Islet); 2,974 h.

L'Islet, comté de la prov. de Québec (distr. de Montmagny), au sud du fleuve St-Laurent; ch.-l. St-Jean Port-Joli; 14,917 h.

Listowell, ville de la prov. d'Ontario (Perth); 2,688 h.

Little Bras d'Or, village de la Nouvelle-Ecosse (Cap-Breton); env. 400 h.

Little Britain ou **Mariposa,** village de la prov. d'Ontario (Victoria); env. 350 h.

Little Buctouche, village du Nouv.-Brunswick (Kent); env. 350 h.

Little Falls. V. *Edmunston.*

Little Glace Bay, village de la Nouv.-Ecosse (Cap-Breton); env. 600 h.

Little Judique, établissement de la Nouv.-Ecosse (Inverness); env. 350 h.

Little River, établissement de la Nouv.-Ecosse (Halifax); env. 350 h.

Little Shemogue, établissement du Nouveau-Brunswick (Westmorland); env. 400 h.

Liverpool, autrefois **Port-Rossignol,** ville et port de mer de la Nouvelle-Ecosse (Queen's), à l'entrée de la rivière Mersey; très commerçante; environ 3,000 h.

Liverpool, rivière de la Nouv.-Ecosse, prend sa source dans le comté d'Annapolis et se jette dans l'Atlantique après un parcours de 56 milles.

Livingston, colonel américain, commandait un des corps de l'armée qui assiégea Québec en 1775.

Livingston, établissement du Manitoba, dans le district de Marquette.

Livius (*Peter*), juge en chef de la province de Québec (1777); destitué par Carleton (1778), il fut réintégré à Londres, mais ne revint pas en Canada.

Lloydtown, village de la prov. d'Ontario (York); env. 350 h.

Locke's Island, village de la Nouvelle-Ecosse (Shelburne); env. 400 h.

London, ville de la prov. d'Ontario, sur la Tamise; bien bâtie et sillonnée de rues spacieuses; évêché catholique; manufactures de toutes sortes; ch.-l. du comté de Middlesex; 19,746 h.

Londonderry, ville et port de mer de la Nouvelle-Ecosse (Colchester); env. 600 h.

London East, village de la prov. d'Ont. (Middlesex); 3,890 h.

Long (*lac*), lac de la prov. de Québec, dans le comté de Témiscouata; long de 13 milles, large de 1 mille en moyenne; source de la rivière Cabineau.

Long Island ou **Freeport,** village de la Nouvelle-Ecosse (Digby); env. 500 h.

Long Island Locks, village de la prov. d'Ont. (Russell); env. 350 h.

Longue-Pointe (*St-François d'Assise de la*), paroisse et village de la prov. de Québec (Hochelaga); possède un asile d'aliénés; 1,114 h.

Long Reach, établissement du Nouv.-Brunswick (King's); environ 350 h.

Long-Sault, rapides sur la rivière Ottawa, où Dollard sauva la colonie par son héroïque dévouement. V. *Dollard.*

Longueuil (*M. de*). V. *Le Moyne.*

Longueuil (*Charles Le Moyne, 1er baron de*), né à Montréal en 1656, se distingua pendant le siège de Québec (1690), où il fut blessé; créé baron par Louis XIV en 1700; fut successivement gouverneur des Trois-Rivières et de Montréal; administra la colonie après la mort de M. de Vaudreuil (1725-26); fut surnommé le Macchabée canadien; m. à Montréal en 1729.

Longueuil (*Charles Le Moyne, 2e baron de*), fut gouverneur par intérim depuis la mort de M. de La Jonquière jusqu'à l'arrivée du marquis de Duquesne (1752); né en 1687, m. en 1755.

Longueuil (*St-Antoine de*), ville et paroisse de la prov. de Québec (Chambly); 3,352 h.

Lorette, mission huronne, à trois lieues de Québec, fondée par le P. Chaumonot.

Loretto, Man. V. *Notre-Dame de Lorette.*

L'Orignal, village et paroisse catholique de la prov. d'Ontario, ch.-l. des comtés de Prescott et de Russell; 853 h.

Lorimier (*Chevalier de*), fut compromis dans les troubles de 1837-38 et exécuté à Montréal le 15 février 1839, en vertu d'une sentence de la cour martiale organisée par Colborne pour juger les insurgés; onze autres infortunées victimes d'un patriotisme imprévoyant le suivirent sur l'échafaud.

Lorne (*John D. Sutherland Campbell, lord*), né en 1845; gouverneur général du Canada après lord Dufferin de 1878 à 1883.

Lotbinière (*E.-G. Chartier de*), orateur de l'assemblée législative du Bas-Canada (1793-1797); réclama hautement l'usage officiel de la langue française en parlement.

Lotbinière, comté de la prov. de Québec, sur la rive sud du St-Laurent (distr. de Québec); ch.-l. Lotbinière; 20,857 h.

Lotbinière (*St-Louis de*), paroisse et village de la prov. de Québec (Lotbinière); 2,010 h.

Loudoun (*John Campbell, lord*), né en 1705, commandant des troupes anglaises dans l'Amér. brit. du Nord (1756-58); occupa Carillon en 1756, à la tête de 8,000 Anglais; incapable et indécis, il fut remplacé par Abercrombie; m. en 1782.

Loughboro, village de la prov. d'Ont. (Frontenac); env. 500 h.

Louisbourg, village de la Nouv.-Ecosse (Cap-Breton); env. 300 h. Sous la domination des Français, avant 1763, Louisbourg était un port de mer important et il s'y faisait un commerce considérable; fondé par M. de Costebelle, au prix de 30 millions, Louisbourg tomba aux mains des Anglais, après un siège de 50 jours, en 1758.

Louiseville, autrefois **Rivière-du-Loup** (*en haut*) (*St-Antoine de Padoue de*), ville et paroisse de la prov. de Québec (Maskinongé); 3,211 h.

Louisiane, nom donné par La Salle, en l'honneur de Louis XIV, à tout le pays situé sur le golfe du Mexique et qu'arrosaient les tributaires du Mississipi (1682); cédée à l'Espagne en 1762; rendue à la France (1803), qui la vendit aux Etats-Unis pour la somme de quinze millions de piastres.

Loup (*rivière du*), rivière de la prov. de Québec, prend sa source dans le comté de St-Maurice et se jette dans le St-Laurent, après un cours de [illegible] milles.

Loup (*rivière du*), rivière de la prov. de Québec, prend sa source

dans le comté de Kamouraska et se jette dans le St-Laurent, après un cours de 70 milles.

Lourdes (*Notre-Dame de*), paroisse de la prov. d'Ontario (Russell).

Louvigny (*Louis de La Porte de*), remplaça M. de la Durantaye à Michillimakinac (1690-94); lieutenant du roi à Québec (1716); gouverneur des Trois-Rivières (1724); m. en 1725.

Lowe (*St-Martin de*), paroisse et village de la prov. de Québec (Ottawa); 1,230 h.

Lower Cove, établissement de la Nouv.-Ecosse (Cumberland); 350 h.

Lower Economy, établissement de la Nouv.-Ecosse (Colchester); env. 350 h.

Lower Ireland, village de la prov. de Québec (Mégantic); env. 800 h.

Lower l'Ardoise, établissement de la Nouv.-Ecosse (Richmond); env. 1,000 h.

Lower Péreaux, établissement de la Nouvelle-Ecosse (King's); env. 350 h.

Lower Pockmouche, établissement du Nouv.-Brunswick (Gloucester); env. 300 h.

Lower Prince William, établissement du Nouv.-Brunswick (York); env. 400 h.

Lower River Inhabitants, établissement de la Nouvelle-Ecosse (Richmond); env. 350 h.

Lower Woodstock, village et établissement du Nouv.-Brunswick (Carleton); env. 500 h.

Loyalistes. Américains qui refusèrent de se joindre à la révolution américaine, abandonnèrent leurs biens pour rester fidèles au drapeau anglais, se réfugièrent au Canada, au Nouveau-Brunswick et à la Nouvelle-Ecosse, et y reçurent du gouvernement anglais des propriétés pour les compenser des pertes qu'ils avaient subies.

Lucan, village de la prov. d'Ontario (Middlesex); 976 h.

Lucknow, village de la prov. d'Ontario (Bruce); 718 h.

Lucknow, village de la prov. d'Ont. (Huron); 444 h.

Lundy's Lane, dans le comté de Welland, Ont., appelé *Bridgewater* par les Américains. C'est à cet endroit que les Anglais, commandés par le général Drummond, défirent complètement l'armée américaine que commandait le général Brown, après une lutte acharnée (1814).

Lunenburg, comté de la Nouvelle-Ecosse; ch.-l. Lunenburg; 28,583 h.

Lunenburg ou **Malaguash**, ville et port de mer de la Nouv.-Ecosse, ch.-l. du comté de Lunenburg; 1,500 h.

Lutz Mountain, établissement du Nouv.-Brunswick (Westmorland); env. 350 h.

Lydius (*fort*), aujourd'hui *fort Edward*, sur le haut de la riv. Hudson; le baron Dieskau y fut fait prisonnier en 1755.

Lyn, village de la prov. d'Ont. (Leeds); env. 750 h.

Lynden, village de la prov. d'Ont. (Wentworth); env. 450 h.

Lyster. V. *Ste-Anastasie de Nelson*.

Lytton, village de la Colombie anglaise, dans le district de Yale, sur la rivière Fraser.

M

Mabane (*Adam*), chirurgien dans l'armée anglaise au Canada en 1764; membre du conseil supérieur (1766), puis juge en chef et membre du conseil exécutif (1791); homme intègre, il se montra en tout l'ami des Canadiens; m. en 1792.

Mabou, village de la Nouvelle-Ecosse (Inverness); env. 600 h.

Mabou Coal Mines, établissement de la Nouv.-Ecosse (Inverness); env. 300 h.

Machault, fort bâti sous M. de La Jonquière, à l'embouchure de la rivière aux Bœufs, un peu au-dessous de Niagara, pour protéger la vallée de l'Ohio.

Mackenzie (*sir Alexander*), célèbre voyageur, né en Ecosse; jeune encore, il vint au Canada et fut employé à Montréal par la compagnie du Nord-Ouest; il partit du lac Athabaska en 1789 et se rendit jusqu'à la mer du Nord après avoir découvert la rivière qui porte son nom. Il repartit en 1792 pour l'océan Pacifique qu'il atteignit en 1793 et fut ainsi le premier Européen qui ait franchi les montagnes Rocheuses au nord de Mexico; fut fait baronnet en 1802; m. en 1820.

Mackenzie (*William Lyon*), né en Ecosse (1795), vint au Canada en 1820 et publia le *Colonial Advocate*; élu pour le comté de York en 1828, il fut expulsé de la chambre pour avoir insulté la majorité dans son journal; fut le premier maire de Toronto (1836); journaliste violent et travailleur infatigable; chef du parti réformiste dans le Haut-Canada en 1837 et 1838; délogé de Navy Island par les troupes anglaises, il se réfugia aux Etats-Unis d'où il revint en 1850, et devint membre du parlement canadien (1850-58); m. en 1861.

Mackenzie, fleuve du Canada, un des plus grands du globe; prend sa source, sous le nom d'Athabaska, dans les montagnes Rocheuses, et se jette dans l'océan Glacial, après un cours de 2,500 milles; découvert en 1789 par sir Alexander Mackenzie, qui lui a laissé son nom.

Mackinaw. V. *Michillimakinac.*

MacLeod, lac et fort du territoire du Nord-Ouest canadien (district d'Alberta).

Macomb (*Alexander*), général américain qui, avec l'aide du général Williamson, s'empara d'Odelltown, puis subit un échec devant le moulin de Lacolle, sur la rivière du même nom (1814); m. en 1841.

Madame (*île*), île du St-Laurent (prov. de Québec), au S.-E. de l'île d'Orléans.

Madawaska. V. *Edmunston.*

Madawaska, rivière de la prov. d'Ontario, prend sa source dans le district de Nipissing et se jette dans l'Ottawa à Arnprior, après un cours d'environ 250 milles.

Madeleine (*prairie de la*), aujourd'hui **Laprairie** (V. *ce mot*). C'est là qu'en 1669 plusieurs familles iroquoises vinrent s'établir avant de se fixer définitivement au Sault-Saint-Louis; là aussi, le major anglais Schuyler fut repoussé par M. de La Chassaigne (1691).

Madeleine (*cap de la*), cap de la prov. de Québec, situé dans la Gaspésie, à l'embouchure de la rivière du même nom.

Madeleine (*îles de la*), groupe d'îles situées vers le centre du golfe St-Laurent; elles appartiennent pour les fins politiques et judiciaires au district de Gaspé; concédées par le gouvernement anglais à sir Isaac Coffin et à ses descendants; 3,172 h.

Madisco, établissement du Nouveau-Brunswick (Gloucester); env. 350 h.

Madoc, village de la prov. d'Ontario (Hastings); 1,065 h.

Magagnadavic, rivière du Nouv.-Brunswick, qui se jette dans la baie de Passamaquoddy; longueur environ 100 milles; nombreux pouvoirs d'eau.

Magog (*St-Patrice de*), paroisse et village de la prov. de Québec (Stanstead); 1,248 h.

Mahone Bay, village de la Nouv.-Ecosse (Lunenburg); environ 900 h.

Maillard (*Antoine-Simon*), missionnaire à la Nouvelle-Ecosse et au Cap-Breton, vers 1734; vi-

caire général de la Louisiane, il se fixa, plus tard, à Halifax où il fut le premier prêtre catholique ; m. en 1768.

Maillé-Brezé (*le duc de*), deuxième grand maître des eaux et forêts dans la Nouvelle-France (1642).

Mailloux (*Alexis*), né en 1801, ordonné prêtre en 1825, il fut le premier curé de Saint-Roch de Québec (1829); directeur du collège de Sainte-Anne (1834), et vicaire général (1838); l'apôtre de la tempérance en Canada; m. à l'île aux Coudres en 1877.

Maisonneuve (*Paul de Chomedey, sieur de*), vint au Canada, avec Melle Mance, en 1641, et se rendit aussitôt à Montréal, dont il fut le fondateur (1642) et le premier gouverneur; passa en France chercher du secours et revint (1653) avec un renfort de cent hommes recueillis dans le Maine, l'Anjou, le Poitou et la Bretagne; il dirigea l'établissement avec prudence, le défendit par son courage, l'édifia par ses vertus. Violemment éloigné, en 1664, par les intrigues de M. de Mésy, il alla finir ses jours en France, dans un état voisin de l'indigence (1679).

Maitland (*sir Peregrine*), lieutenant-gouverneur du Haut-Canada (1818). A la mort de son beau-père, le duc de Richmond, il fut nommé administrateur du Canada jusqu'à l'arrivée de lord Dalhousie (1820).

Maitland, village de la Nouv. Ecosse (Hauts); env. 600 h.

Malaspina, détroit de la Colombie anglaise, sépare l'île de Texada du continent.

Malbaie ou **Murray Bay** (*St-Etienne de la*), paroisse et village de la prov. de Québec (Charlevoix); 3,014 h.

Malbaie, rivière de la prov. de Québec, qui se jette dans le St-Laurent, à la Malbaie; célèbre pour sa pêche à la truite.

Malbaie (*Gaspé*). V. *St-George et St-Pierre de la Malbaie.*

Mallorytown, village de la prov d'Ont. (Leeds); env. 350 h.

Malone, village de la prov. d'Ontario (Hastings); env. 350 h.

Malpèque. V. *Princetown.*

Malton, village de la prov. d'Ontario (Peel); env. 350 h.

Mance (*Jeanne*), fondatrice de l'Hôtel-Dieu de Montréal avec madame de Bullion (1642).

Manchester, port de mer de la Nouv.-Ecosse (Guysborough); env. 500 h.

Manchester, village de la prov. d'Ontario (Ontario); env. 350 h.

Mangerville, village du Nouv.-Brunswick (Sunbury); environ 250 h.

Manhatte, île de la Nouvelle-Angleterre, sur laquelle la ville de New-Amsterdam fut fondée par les Hollandais; les Anglais s'en emparèrent en 1665 et l'appelèrent New-York, en l'honneur du duc d'York.

Manicouagan, presqu'île de la prov. de Québec, formée par la rivière du même nom et par la riv. aux Outardes, dans le bas du fleuve St-Laurent, sur la côte nord.

Manilla, village de la prov. d'Ontario (Victoria); env. 300 h.

Manitoba, anciennes colonies de la Rivière-Rouge et du Portage, une des sept provinces du Canada; est borné au nord et à l'est par les territoires du Nord-Ouest, au sud par les Etats-Unis, et à l'ouest par le district de Kewatin. Superficie, 123,200 milles. Se divise en cinq districts électoraux : Lisgar, Selkirk, Provencher, Marquette et Dufferin. — Capitale, Winnipeg. — Population, 65,954 habitants. — Fait partie de la confédération depuis 1870, et possède un gouvernement local composé d'un lieutenant-gouverneur, d'un conseil exécutif de cinq membres, et d'une assemblée législative de 31 membres. Cette province est représentée aux communes du Canada par quatre députés et trois sénateurs.

Manitoba (*lac*), lac du Canada, dont une partie se trouve dans la province de Manitoba ; longueur 110 milles, largeur 25 milles.

Manitou, nom par lequel les Montagnais et les Algonquins désignaient le bon esprit et le mauvais esprit.

Manitoulines (*îles*), groupe d'îles de la prov. d'Ontario, s'étendant de l'est à l'ouest le long de la rive nord du lac Huron. Les principales sont le grand Manitoulin, le petit Manitoulin ou Cockburn, et Drummond.

Maniwaki ou **Notre-Dame du Désert,** paroisse et village de la prov. de Québec (Ottawa); 1,113 h.

Mansonville ou **Potton,** paroisse et village de la province de Québec (Brome); 2,380 h.

Mantet (*Nicolas d'Ailleboust, sieur de*), V. *Ailleboust.*

Maple Creek, fort du Nord-Ouest canadien (district d'Assiniboia).

Marchands (*compagnie des*), formée en 1614 par les soins de Champlain et composée des principaux marchands de Rouen et de Saint-Malo; préoccupée du commerce des fourrures, dont elle avait le privilège pour 11 ans, elle négligea les intérêts de la Nouvelle-France, qu'elle laissa dans une extrême faiblesse en 1620; elle fut remplacée par la compagnie de Montmorency.

Margaree, village de la Nouv.-Ecosse (Inverness), à l'embouchure de la rivière du même nom; env. 1,200 h.

Margaretsville, port de mer de la Nouv.-Ecosse (Annapolis); env. 350 h.

Maria (*Ste-Brigitte de*), paroisse et village de la prov. de Québec (Bonaventure); 2,298 h.

Mariaucheau d'Esglis. V. *D'Esglis.*

Maricourt (*Paul Le Moyne de*), frère du célèbre d'Iberville, et un des trois chefs de l'expédition de la baie d'Hudson (1686); se distingua pendant le siège de Québec (1690) et commandait les sauvages dans l'expédition de Frontenac; très aimé des Iroquois, il fut un des députés que M. de Callières leur envoya pour les disposer à la paix de 1701; m. en 1704.

Marie de l'Incarnation. V. *Incarnation.*

Marie-Joseph, établissement de la Nouv.-Ecosse (Guysborough); env. 500 h.

Marieville. V. *Ste-Marie de Monnoir.*

Markham, village de la prov. d'Ontario (York); 954 h.

Marquette, un des cinq districts électoraux de la prov. de Manitoba, comprend la partie nord-ouest de cette province; 19,449 h.

Marquette (*Jacques*), jésuite, né en 1637, missionnaire au Canada (1666); il évangélisa d'abord les Outaouais (1668), puis les Hurons du Sault-Ste-Marie (1669); associé à Jolliet, il découvrit le Mississipi dont il prépara une carte (1673), et mourut deux ans après, pieusement occupé de son ministère, sur les bords de la rivière qui porte aujourd'hui son nom, dans l'Etat de Michigan.

Marriott (*sir James*), jurisconsulte anglais chargé d'examiner les plaintes portées à Londres par les Canadiens (1763-64); il aurait, dit-on, contribué plus que tout autre à empêcher l'Angleterre de rendre justice aux Canadiens. "Son rapport est un long cri de proscription contre leurs usages, leurs lois et leur religion."

Marshalltown, village de la Nouv.-Ecosse (Digby); environ 350 h.

Martin (*Abraham*), dit l'Ecossais, pilote du roi, établi à Québec (1629); donna son nom aux plaines d'Abraham dont il posséda une partie (1648-52).

Martintown, village de la prov. d'Ont. (Glengarry); env. 400 h.

Marysville, village du Nouv.-Brunswick (York); env. 250 h.

Mascarene (*Paul*), né en France en 1684, commandait les grenadiers anglais à la prise de Port-Royal (1710); lieutenant-gouverneur d'Annapolis et administrateur du gouvernement de la Nouvelle-Ecosse de 1740 à 1749; m. en 1760.

Mascouche (*St-Henri de*), paroisse et village de la prov. de Québec (L'Assomption); 2,177 h.

Mascouche Rapids, village de la prov. de Québec (L'Assomption); env. 650 h.

Masères (*Francis*), baron de l'Echiquier et jurisconsulte distingué; fut procureur général du Bas-Canada de 1766 à 1769; de retour en Angleterre, il publia plusieurs ouvrages sur les lois de la province de Québec; m. en 1824.

Masham Mills (*Ste-Cécile de*), paroisse et village de la prov. de Québec (Ottawa); 1,881 h.

Maskinongé, comté de la prov. de Québec (distr. des Trois-Rivières), sur la rive nord du lac St-Pierre; ch.-l. Louiseville; 17,493 h.

Maskinongé, rivière de la prov. de Québec, dans le comté de Berthier, prend sa source dans le lac du même nom et se jette dans le St-Laurent.

Maskinongé (*St-Joseph de*), paroisse et village de la prov. de Québec (Maskinongé); 2,193 h.

Massé (*Ennemond*), vint en Acadie avec le P. Biard (1611) et repassa en France après la prise de St-Sauveur par Argall; un des trois premiers jésuites qui arrivèrent au Canada en 1625; m. à Sillery en 1646.

Masson (*Joseph*), riche marchand canadien; membre du conseil

législatif du Canada; m. en 1847; sa veuve fonda le collège de Terrebonne (1847).

Matane, rivière de la prov. de Québec (Rimouski), se jette dans le golfe St-Laurent, à 33 milles ouest du cap Chat; longueur env. 60 milles.

Matane (*St-Jérôme de*), paroisse et village de la prov. de Québec (Rimouski); 2,611 h.

Matapédiac, lac de la prov. de Québec, situé dans le comté de Rimouski; longueur 16 milles, largeur 3 milles.

Matapédiac, rivière du Nouv.-Brunswick, prend sa source dans le lac du même nom, dans la prov. de Québec, et se jette dans le Ristigouche, après un cours d'env. 50 milles.

Matatal's Lake, village de la Nouv.-Ecosse (Colchester); env. 350 h.

Matawan, établissement et mission catholique du district de Nipissing, prov. d'Ontario.

Matawan, rivière de la prov. d'Ontario, prend sa source dans le lac à la Truite et se jette dans l'Ottawa, à environ 300 milles de Montréal.

Matchi-Manitou, nom que les sauvages du Canada donnaient à un esprit mauvais dont le pouvoir contrebalançait celui du Grand-Esprit.

Matilda, Ont. V. *Iroquois.*

Matsqui, établissement de la Colombie anglaise, dans le comté de New-Westminster, sur la rivière Fraser.

McDonell, (*Alexander*), né en 1762, premier évêque suffragant de la métropole de Québec et évêque de Kingston (1826); fondateur du collège de Kingston (1837); m. en 1840.

McDonough (*Thomas*), commodore américain qui anéantit, sur le lac Champlain, la flotte anglaise commandée par Downie, en 1814.

McEachern (*Bernard Angus*), né en 1759; premier évêque de Charlottetown (île du Prince-Edouard) en 1829; m. en 1835.

McGee (*Thomas D'Arcy*), né en Irlande en 1825; joua un rôle saillant dans les troubles de son pays; vint au Canada en 1857; fut membre du parlement canadien, président du conseil exécutif, en 1862, et ministre de l'agriculture (1864-67). Ecrivain, poète et orateur très distingué; assassiné à Ottawa le 7 avril 1868.

McGill (*James*), né en Ecosse en 1744; s'établit au Canada où il fut député de l'assemblée législative du Bas-Canada, et membre du conseil exécutif (1793); fondateur, par testament, de l'université McGill, à Montréal (1835); m. en 1813.

McGillivray ou **Ireland,** village de la prov. d'Ontario (Middlesex); env. 350 h.

McIntosh (*sir James*), membre du parlement anglais, s'opposa victorieusement au projet de l'union politique des deux Canadas, en 1822.

McKenzie's Corner, village et établissement du Nouveau-Brunswick (Carleton); 350 h.

McLoughlin, île de l'océan Pacifique appartenant à la Colombie anglaise.

McNab (*sir Allan Napier*), né en 1798; entra au parlement en 1829; président de l'assemblée législative de 1844 à 1848; chef de l'administration avec Morin en 1854, et avec Taché en 1855; chef du pacte de famille du Haut-Canada; m. en 1862.

McNider (*l'Assomption de*), paroisse et village de la prov. de Québec (Rimouski); 2,364 h.

Meadow Lea, établissement du Manitoba, dans le district de Marquette.

Meaford, ville de la prov. d'Ontario (Grey); 1,866 h.

Mealy, montagnes du Labrador, entre le cap Charles et la baie Sandwich.

Méchins (*les*), paroisse de la prov. de Québec (Rimouski).

Medford, village de la Nouv.-Ecosse, sur le bassin des Mines; env. 1,000 h.

Medicine Hat, fort du Nord-Ouest canadien (district d'Assiniboia), sur le chemin de fer du Pacifique.

Mégantic, comté de la prov. de Québec (distr. d'Arthabaska), dans l'intérieur des terres, au sud du St-Laurent; ch.-l. Inverness; 19,056 h.

Mégantic, lac de la prov. de Québec, situé à 40 milles au sud-est de Sherbrooke, long de 16 milles, large de 2 milles en moyenne, donne naissance à la rivière Chaudière.

Meigs (*fort*), élevé sur la rivière des Miamis; Prescott y assiégea Harrison en 1813.

Meilleur (*Jean-Baptiste*), né en 1796; reçu médecin en 1825, député à l'assemblée législative (1834-38); fut le 1er surintendant de l'éducation du Bas-Canada

(1845-56), et travailla activement et efficacement à organiser ce département ; auteur de plusieurs ouvrages d'éducation ; l'un des fondateurs du collège de L'Assomption ; m. en 1878.

Melbourne, village de la prov. de Québec (Richmond) ; 305 h.

Melocheville, village de la prov. de Québec (Beauharnois) ; env. 400 h.

Melvern Square, village de la Nouv.-Ecosse (Annapolis) ; environ 450 h.

Membré (*Zénobe*), récollet, vint au Canada en 1675 ; accompagna Tonti chez les Illinois (1679) et La Salle dans son exploration du Mississipi, dont il a laissé une relation ; périt au Texas vers 1688.

Memphrémagog (*lac*), lac de la prov. de Québec, situé sur la frontière du sud-est, entre les comtés de Brome, Stanstead et Sherbrooke ; long de 30 milles, large de 1 à 4 milles, couvert d'îles boisées, entouré de sites pittoresques bien connus des touristes.

Memramcook, village du Nouv.-Brunswick (Westmorland) ; env. 1,200 h.

Ménard (*René*), jésuite, arrivé au Canada en 1640, fut pendant 20 ans missionnaire chez les Iroquois et les Algonquins ; périt en visitant les Hurons réfugiés dans le Wisconsin (1661).

Menneval (*Robineau de*), fils du baron de Bécancour, gouverneur de l'Acadie (1687) ; remit Port-Royal à l'amiral anglais Phipps, après une capitulation honorable (1690).

Menou (*Charles de*). V. *Aulnay*.

Mercer, colonel anglais qui commandait au fort Chouaguen en 1756 ; fut tué pendant le siège.

Mercier (*F.-X.-Romuald*), prêtre canadien, né en 1805 ; fondateur du couvent du Sacré-Cœur, à Saint-Vincent de Paul (1842), transféré ensuite au Saut-au-Récollet ; m. en 1849.

Mercury (*le*), journal anglais fondé à Québec, en 1805, pour combattre l'élément canadien.

Merigomish, port de mer de la Nouv.-Ecosse (Pictou) ; environ 500 h.

Merrickville, village de la prov. d'Ont. (Grenville) ; 819 h.

Merritton, village de la prov. d'Ontario (Lincoln) ; 1,798 h.

Mesplet (*Jos.-Fleury*), établit la première imprimerie à Montréal avec C. Berger (1776).

Messein (*Charles-François Bailly de*), évêque coadjuteur de Mgr Hubert (1788) ; m. en 1794, avant d'avoir pu occuper le siège épiscopal.

Mésy (*Augustin de Saffray de*), septième gouverneur de la Nouvelle-France (1663-1665) ; choisi par Mgr de Laval, avec la permission du roi ; il se mit en lutte avec toutes les autorités de la colonie, avec l'évêque et avec M. de Maisonneuve, gouverneur de Montréal, qu'il remplaça par un autre. Rappelé par le roi, il mourut avant l'arrivée de son successeur, repentant et réconcilié avec l'Eglise. Durant son administration, le conseil souverain fut créé, les cours de justice furent établies et le séminaire de Québec fondé.

Métabetchouan (*St-Louis de*), paroisse de la prov. de Québec (Chicoutimi) ; 1,803 h.

Métabéroutin, nom que les sauvages donnaient à l'endroit où est aujourd'hui la ville des Trois-Rivières.

Metaghan River, établissement de la Nouv.-Ecosse (Digby) ; env. 250 h.

Métapédia. V. *Matapédiac*.

Metcalfe (*baron Charles Theophilus*), seizième gouverneur anglais du Canada (1843-1845) ; m. en 1846 ; il se montra énergique et dévoué aux intérêts des Canadiens. Pendant son administration le siège du gouvernement fut transporté à Montréal, les exilés politiques furent rappelés ; mais son obstination lui créa bien des difficultés, car il viola les principes du gouvernement constitutionnel tel qu'établi en 1841, et laissa le pays en proie aux divisions politiques.

Métis, nom de deux rivières de la prov. de Québec, affluents de la rive sud du fleuve St-Laurent.

Métis, lac de la prov. de Québec, situé dans le comté de Rimouski ; longueur, 5 milles, largeur moyenne, 2 milles.

Meuron (*régiment de*), envoyé au Canada pendant la guerre de 1812, était presque entièrement composé de Français et de Suisses.

Meulles (*de*), quatrième intendant de la Nouv.-France (1682). V. *De Meulles*.

Miamis, tribu sauvage de la Nouvelle-France ; habitaient à l'extrémité méridionale du lac Michigan ; ennemis des Iroquois, ils se joignirent à la conspiration de Pontiac (1764).

Miamis (*fort des*), bâti par de La Salle sur les terres des Illinois (1679), afin de relier le Canada au Mississipi et de maintenir les nations de l'Ouest dans l'alliance française.

Michel (*sir John*), administrateur du gouvernement du Canada pendant l'absence de lord Monck (1865-66).

Michillimakinac (*fort*), situé sur une île entre le lac Huron et le lac Michigan ; le P. Marquette y fonda la mission de St-Ignace en 1671 ; ce lieu devint plus tard un poste de traite important et prit le nom de *Mackinac*.

Micmacs ou **Souriquois**, rameau de la grande nation des Abénaquis, habitaient les côtes de l'Acadie et la Gaspésie et sont aujourd'hui presqu'entièrement disparus; ils se montrèrent toujours les amis des Français.

Middleboro, village de la Nouv.-Ecosse (Cumberland); env. 500 h.

Middle Musquodoboit, village de la Nouv.-Ecosse (Halifax); env. 750 h.

Middlesex, comté de la prov. d'Ont., dans l'intérieur; ch.-l. London; 73,335 h.

Middle Simonds, village du Nouv.-Brunswick (Carleton); env. 450 h.

Midland, village de la prov. d'Ontario (Simcoe); 1,095 h.

Midland Railway, ligne de chemin de fer de Port Hope à Lindsay et Peterborough, Ont.

Mignault (*Pierre-Marie*), prêtre canadien, fondateur du collège de Chambly (1828).

Mile End. V. *Coteau St-Louis*.

Milford, village de la prov. d'Ont. (Prince Edward); env. 450 h.

Milford, village du Nouveau-Brunswick (St-John); environ 1,000 h.

Millbank, village de la prov. d'Ont. (Perth); env. 550 h.

Millbrook, village de la prov. d'Ont. (Durham); 1,148 h.

Milledgeville, village du Nouveau-Brunswick (St-John); environ 350 h.

Mille-Iles, lac formé par un élargissement du fleuve St-Laurent, à la sortie du lac Ontario; longueur environ 40 milles, largeur moyenne, 10 milles.

Mille-Iles, groupe d'îles de la prov. d'Ontario, situé s dans le St-Laurent, au pied du lac Ontario; s'étendent sur une longueur de plusieurs milles et forment le plus joli paysage qui se puisse imaginer.

Mille-Roches ou **Moulinette**, village de la prov. d'Ontario (Stormont), sur le canal de Cornwall; env. 300 h.

Mille-Vaches (*St-Paul des*), paroisse et village de la prov. de Québec (Saguenay); 1,115 h.

Mill Point ou **Bowen**, village de la prov. d'Ontario (Hastings); 1,670 h.

Millstream, établissement du Nouveau-Brunswick (King's); env. 450 h.

Mill's Village, village de la Nouv.-Ecosse (Queen's); env. 350 h.

Milltown, ville du Nouv.-Brunswick (Charlotte); env. 2,000 h.

Mill Village. V. *Port Medway*.

Millville, établissement du Nouv.-Brunswick (York); env. 250 h.

Milnes (*sir Robert Shore*), lieut.-gouverneur du Bas-Canada (1799-1805). Durant son administration le gouvernement anglais prit possession des biens des jésuites, malgré les réclamations de la chambre (1800).

Milton, village de la Nouv.-Ecosse (Queen's); 1,100 h.

Milton. V. *Ste-Cécile de Milton*.

Milton, ville de la prov. d'Ontario, ch.-lieu du comté d'Halton; 1,302 h.

Milverton, village de la prov. d'Ontario (Perth); 562 h.

Mines (*baie des*), en anglais **Minas Bay**, bras droit de la baie de Fundy, pénètre à 60 milles à l'intérieur et se termine dans la baie de Chignectou.

Mines (*bassin des*), en Acadie; théâtre de la défaite du col. Noble par Coulon de Villiers et le chevalier de La Corne (1747), et de l'expulsion des malheureux Acadiens (1755).

Mingan, village de la prov. de Québec (Saguenay); 560 h.

Minudie, établissement de la Nouv.-Ecosse (Cumberland); env. 500 h.

Mira Bay, village et port du Cap-Breton; env. 800 h.

Miramichi, baie du Nouveau-Brunswick, au sud de la baie des Chaleurs.

Miramichi, une des principales rivières du Nouv.-Brunswick; se jette dans la baie du même nom après un cours de 220 milles; elle prend sa source près du lac Nipisiquit.

Miramichi. V. *New-Castle*.

Miscou, île du golfe St-Laurent, à l'entrée de la baie des Chaleurs, possède un bon port.

Missisquoi, baie de la prov. de Québec, formée par le lac Champlain.

Missisquoi, comté de la prov. de Québec (distr. de Bedford), sur la frontière de l'État de Vermont; ch.-l. Bedford; 17,784 h.

Mississipi, rivière d'Ontario, prend sa source dans le lac du même nom et se jette dans l'Ottawa après un cours de 100 milles.

Mississipi (*le*), ou Meschacébé, le Père des eaux, ou la Grande rivière, prend sa source au lac La Biche et traverse les Etats-Unis du nord au sud; reconnu par de Soto en 1541; approché par Nicolet en 1634, et exploré par Jolliet et le P. Marquette en 1673; La Salle le descendit jusqu'à son embouchure en 1682.

Mistassini, grand lac du territoire du Nord-Ouest, situé près des hauteurs qui séparent les eaux du Saguenay de celles qui coulent dans la baie d'Hudson.

Mitchell, ville de la prov. d'Ontario (Perth); 2,284 h.

Mobiles, nation sauvage qui habitait le sud de la Nouvelle-France depuis la rivière Tennessee jusqu'au golfe du Mexique.

Mohawk ou **Mount Pleasant,** village de la prov. d'Ont. (Brant); env. 450 h.

Moine (*rivière du*), rivière de la prov. de Québec, prend sa source dans le lac Antiquas, dans le comté de Pontiac, et se jette dans l'Ottawa, après un cours de 120 milles.

Moira, rivière d'Ontario, se jette dans la baie de Quinté à Belleville; longueur, environ 30 milles.

Moisie, village de la prov. de Québec (Saguenay); 241 h.

Moisie, ou grande rivière des indiens montagnais, se jette dans le St-Laurent à 18 milles est de la baie des Sept-Iles.

Monck (*Charles Stanley, vicomte*), vingtième gouverneur anglais du Canada (1861-1867), et premier gouverneur général après la confédération (1867-68). L'affaire du *Trent*, l'invasion des féniens et l'établissement de la confédération signalèrent son administration.

Monck, comté de la prov. d'Ontario, sur le lac Erié; ch.-lieu Dunnville; 17,145 h.

Moncton, ville du Nouv.-Brunwick, agréablement située sur la rivière Peticodiac, dans le comté de Westmorland; 5,032 h.

Monckton (*Robert*), lieutenant-colonel de l'armée anglaise, qui prit les forts de Gaspareaux et de Beauséjour (Acadie) en 1755; lieutenant-gouverneur de la Nouvelle-Ecosse (1756); commandait sous Amherst au siège de Louisbourg (1758), et sous Wolfe au siège de Québec où il fut blessé; m. en 1782.

Mondelet (*Charles-Jos.-Elz.*), né en 1801, prit une part active aux troubles de 1837 et défendit les condamnés politiques; juge de la cour du banc de la reine (1858); m. en 1876.

Mondelet (*Dominique*), membre du conseil spécial (1838), et juge de la cour supérieure pour les Trois-Rivières.

Monk (*James*), juge en chef de Montréal et administrateur de la province du Bas-Canada après la mort du duc de Richmond (1819-1820).

Monnaie de carte, billets d'ordonnance qui remplaçaient le numéraire et qui étaient payables au bureau du trésorier après l'arrivée des vaisseaux de France, en octobre de chaque année; les concussions de Bigot firent que cette monnaie était devenue presque sans valeur au temps de la conquête.

Mono Mills, village de la prov. d'Ont. (Peel); env. 350 h.

Monongahéla, rivière de la Pensylvanie (Etats-Unis), sur les bords de laquelle M. de Beaujeu, à la tête de 250 Canadiens et de 650 sauvages, rencontra le général anglais Braddock, dont l'armée comptait 2,200 hommes, et le mit en déroute (9 juillet 1755).

Monsipi, fort de la baie d'Hudson, pris d'assaut par les Canadiens et les Français, commandés par d'Iberville, lors de la fameuse expédition de 1686.

Montagnais, nation sauvage du Canada, répandue depuis le bas du Saint-Laurent jusqu'aux Trois-Rivières, dans le bassin du Saguenay et du Saint-Maurice; ce fut pour eux que l'établissement de Sillery fut fondé (1637).

Montague, village de l'île du Prince-Edouard (King's); env. 300 h.

Montague Gold Mines, village de la Nouv.-Ecosse (Halifax); env. 450 h.

Montcalm (*Louis-Joseph de St-Véran, marquis de*), officier français distingué, né en 1712; passa au Canada en 1756, avec le titre de commandant général des troupes de la Nouvelle-France; remporta sur les Anglais la célèbre victoire de Carillon (1758); prit Chouaguen (Oswégo) sur le colonel Mercer et Webb, et le fort William Henry; défendit Québec contre le général Wolfe qu'il repoussa à Beauport (31 juillet 1759), et mourut d'une blessure reçue à la bataille des plaines d'Abraham (13 sept. 1759); brave et doué des plus brillantes qualités, il se dévoua aux intérêts de sa patrie et mourut pour elle; les critiques lui ont reproché trop de fierté et de précipitation à la bataille des plaines d'Abraham. Lord Aylmer fit ériger un monument à sa mémoire (1832).

Montcalm, comté de la prov. de Québec (distr. de Joliette), dans l'intérieur des terres, au nord du St-Laurent; ch.-l. Ste-Julienne; 12,966 h.

Mont-Carmel (*Notre-Dame du*), paroisse et village de la prov. de Québec (Champlain); 1,336 h.

Mont-Carmel (*Notre-Dame du*), paroisse et village de la prov. de Québec (Kamouraska); 1,168 h.

Montebello. V. *Notre-Dame de Bon-Secours.*

Montgolfier (*Etienne de*), sulpicien, arriva au Canada en 1751 et fut nommé supérieur du séminaire de Montréal. Elu évêque de Québec, il dut céder devant l'opposition du gouvernement anglais et résigner en faveur de Mgr Briand; m. en 1791.

Montgomery (*Richard*), officier anglais, né en 1738; servit sous Wolfe à Louisbourg (1758), sous Amherst, au lac Champlain (1759) et sous Haviland à la prise de Montréal (1760); retourna en Angleterre en 1763, puis revint en Amérique (1773) où il se joignit aux rebelles américains et fut nommé général en chef de l'armée qui envahit le Canada en 1775; il fut tué sous les murs de Québec, en montant à l'assaut (31 déc. 1775).

Montigny (*Jacques Testard de*), chevalier de St-Louis, soldat canadien renommé par sa valeur; se distingua à Terre-Neuve où il fut compagnon de d'Iberville; m. en 1737, couvert de quarante blessures.

Montigny (*Jean-Baptiste Testard de*), fils du précédent, capitaine et chevalier de St-Louis, s'est signalé dans la guerre de Sept-Ans, particulièrement sur l'Ohio, à Niagara et aux sièges des forts Bull et Oswégo.

Mont-Louis (*St-Maxime du*), paroisse et village de la prov. de Québec (Gaspé); 789 h.

Montmagny (*Charles-Jacques Huault de*), chevalier de Malte, deuxième gouverneur général de la Nouvelle-France (1636-1648); bâtit en 1642 le fort Richelieu (Sorel); repoussa les Iroquois et conclut avec eux une paix solennelle aux Trois-Rivières (1645); se fit remarquer par sa grande sagesse et sa profonde piété; il repassa en France en 1648 et mourut peu de temps après.

Montmagny, district judiciaire de la prov. de Québec, comprend les comtés de Bellechasse, Montmagny et l'Islet; ch.-l. Montmagny; 48,253 h.

Montmagny, comté de la prov. de Québec (distr. de Montmagny), sur la rive sud du St-Laurent; ch.-l. St-Thomas de Montmagny; 15,268 h.

Montmagny (*St-Thomas de*), paroisse et village de la prov. de Québec (Montmagny); 4,900 h.

Montminy (*St-Paul de*), paroisse et village de la prov. de Québec (Montmagny); 1,636 h.

Montmorency (*compagnie de*), formée par M. de Montmorency, vice-roi de la Nouvelle-France, et confiée à Guillaume et Emery de Caen; dura de 1621 à 1627.

Montmorency (*Henri II, duc de*), maréchal de France, vice-roi de la Nouvelle-France (1620-25); il remplaça la compagnie des Marchands par une nouvelle compagnie dont il fut le chef et qui se fondit avec la précédente; céda sa charge, vers 1625, au duc de Ventadour; m. en 1632.

Montmorency (*François de Laval*). V. *Laval.*

Montmorency (*Sault-*), village de la province de Québec, ainsi nommé en l'honneur du duc de Montmorency (1634). C'est là qu'eut lieu la fameuse bataille où les Français, avec 10 canons, repoussèrent le général Wolfe qui attaquait leurs retranchements avec 118 pièces de canon et lui firent perdre environ 6,000 hommes (31 juillet 1759).

Montmorency, comté de la prov. de Québec (distr. de Québec), sur la rive nord du St-Lau-

rent; ch.-l. Château-Richer; 12,322 h.

Montmorency, rivière de la prov. de Québec, peu considérable, mais célèbre par la chute qu'elle forme à son embouchure à 6 milles de Québec. Cette chute, qui est un des spectacles les plus grandioses de la province, a 240 pieds de hauteur.

Montréal, district judiciaire de la province de Québec; comprend les comtés de Vaudreuil, Soulanges, Laprairie, Chambly, Verchères, Hochelaga, Laval, Jacques-Cartier, et la cité de Montréal, qui en est le ch.-lieu; 259,261 h.

Montréal autrefois **Ville-Marie,** dans la province de Québec, métropole du commerce de la Puissance du Canada; fondée en 1642 par M. de Maisonneuve, au pied du Mont-Royal, d'où lui vient son nom actuel. C'est la plus grande, la plus riche, la plus commerçante, la plus peuplée et la plus belle ville de l'Amérique anglaise. Elle rivalise en importance avec les premières villes des Etats-Unis, et en beauté, avec les villes européennes. Elle est le point convergent de la navigation transatlantique, des grands lacs, de l'Ottawa et du lac Champlain. Des chemins de fer la relient avec toutes les villes du pays; 140,747 h. Cette ville fut fondée sur le site d'Hochelaga, par M. de Maisonneuve, le 17 mai 1642; nommée Ville-Marie par le supérieur des jésuites, puis Montréal du Mont-Royal qui la domine; dévastée par les Iroquois en 1689; capitula devant les Anglais en 1760; fut prise par Montgomery en 1775 et rendue aux Anglais l'année suivante; siège du gouvernement de 1844 à 1849.

Montréal (*île de*), île de la prov. de Québec, formée par le St-Laurent et la rivière des Prairies, une des branches de l'Ottawa; longue de 32 milles, large d'environ 10 milles; comprend neuf paroisses outre la ville de Montréal; remarquable par sa très grande fertilité; cédée à MM. de St-Sulpice de Paris, en 1663.

Montréal (*traité de*), conclu en 1701, par les soins de M. de Callières, entre les Français et les Iroquois, pour mettre fin à des hostilités qui avaient duré près d'un siècle. Kondiaronk ou le Rat contribua beaucoup à ce grand événement.

Mont-Royal, nom donné par Jacques Cartier à la montagne située près de la bourgade d'Hochelaga, lors de son deuxième voyage (1535-1536); aujourd'hui montagne de Montréal, au pied de laquelle est bâtie la ville de Montréal.

Monts (*Pierre du Guast, sieur de*), cinquième lieutenant général de la Nouvelle-France (1603); eut le privilège exclusif de la traite pour dix ans; transporta sa colonie de l'île Sainte-Croix (Acadie) à Port-Royal (1605); envoya Champlain fonder Québec, en 1608; remit à la marquise de Guercheville, après la mort de Henri IV, tous les intérêts auxquels il pouvait prétendre au Canada; vivait encore en 1628.

Monts d'Or, chaîne de montagnes dans la Colombie anglaise.

Mont-St-Nicolas, établissement de la prov. de Québec (St-Jean); 2,148 h.

Moore's Mills, établissement du Nouv.-Brunswick (Charlotte); env. 350 h.

Moose (*fort*), fort de la compagnie de la baie d'Hudson, à l'embouchure de la rivière Abbitibbi.

Moraviantown, sur la rivière Thames (Ont.); c'est là que le général américain Harrison battit Proctor et lui fit 700 prisonniers (1813). Le fameux Técumseh fut tué pendant le combat.

Moresby, île de l'océan Pacifique, appartenant à la Colombie anglaise.

Morin (*Augustin-Norbert*), avocat et homme d'Etat canadien; né en 1803; député au parlement en 1830, il prépara les 92 résolutions de 1831; fit partie du ministère Lafontaine-Baldwin (1842-43); président de l'assemblée législative de 1848 à 1851; chef de l'administration avec Hincks (1851), avec McNab (1854); juge, puis codificateur des lois civiles du Bas-Canada. Il avait joué un rôle important en 1837-1838; il est considéré comme un des hommes les plus richement doués de son époque; m. en 1865.

Morin (*Germain*), le premier prêtre canadien; né en 1642, il fut ordonné en 1665, et desservit aux environs de Québec; m. en 1702.

Mornay (*Mgr Louis-François Duplessis de*), troisième évêque

de Québec (1728-1733); né en 1663, sacré à Paris en 1714; coadjuteur de Mgr de St-Vallier. Il ne vint pas au Canada, à cause de ses infirmités, et eut pour coadjuteur Mgr Dosquet; résigna en 1733, et mourut à Paris en 1741.

Morpeth, village de la prov. d'Ontario (Kent); env. 650 h.

Morrisburg, village de la prov. d'Ontario (Dundas); 1,719 h.

Morrisson (*Joseph W.*), colonel anglais qui défit les troupes américaines commandées par Wilkinson, à Chrysler's Farm (11 nov. 1813).

Morriston, village de la prov. d'Ont. (Wellington); env. 450 h.

Mountain (*Jacob*), premier évêque anglican de Québec (1793); visita les sauvages du Nord-Ouest, les déserts du Labrador et les îles de la Madeleine; fondateur du collège de Lennoxville; il mourut estimé de tous en 1825.

Mount Brydges, village de la prov. d'Ont. (Middlesex); env. 500 h.

Mount Forest, ville de la prov. d'Ont. (Wellington); 2,170 h.

Mount Pleasant, Ont. V. *Mohawk.*

Mount St-Patrick, paroisse et village de la prov. d'Ontario (Renfrew).

Mount Thom, établissement de la Nouv.-Ecosse (Pictou); environ 350 h.

Mount Vernon, village de la prov. d'Ont. (Brant); env. 500 h.

Murray (*James*), deuxième gouverneur anglais du Canada (1763), se distingua sur les plaines d'Abraham et commanda les troupes après la mort de Wolfe (1759). Il gouverna à Québec de 1760 à 1763, puis fut nommé gouverneur en chef de la province après le départ d'Amherst. Sous lui eut lieu le soulèvement des sauvages de l'Ouest commandés par Pontiac et commença l'ère du journalisme canadien. Il convoqua les représentants du peuple en 1765; accusé de partialité pour les Canadiens, il fut rappelé, mais il n'eut pas de peine à se justifier à Londres (1766); m. en 1794.

Murray Bay. V. *Malbaie.*

Murray Harbor (*South*), village et port de l'île du Prince-Edouard (King's); env. 1,000 h.

Murray River, village de l'île du Prince-Edouard (King's); env. 350 h.

Muskoka, district de la prov. d'Ontario, sur la baie Georgienne; 27,204 h.

Muskoka (*lac*), sur la rivière du même nom; se décharge dans la baie Georgienne, dans la prov. d'Ontario.

Muskoka, rivière de la prov. d'Ontario, prend sa source dans le district de Nipissing, traverse le lac Nipissing, et se jette dans la baie Georgienne, après un cours d'environ 100 milles.

Musquodoboit, rivière de la Nouv.-Ecosse, se jette dans l'Atlantique à peu de distance de Lawrencetown.

Musquodoboit Harbor, village de la Nouv.-Ecosse (Halifax); 1,151 h.

Muys (*Nicolas Danneau de*), servit à Chambly pendant l'expédition de Frontenac, et à Terre-Neuve où il défendit Plaisance; nommé gouverneur de la Louisiane, il mourut en s'y rendant (1710).

N

Nanaimo, ville de la Colombie anglaise, dans l'île de Vancouver, à 70 milles de Victoria; 2,500 h.

Napanee, ville de la prov. d'Ontario (Lennox); ch.-l. des comtés de Lennox et Addington; 3,680 h.

Napierville, comté de la prov. de Québec (district d'Iberville), dans l'intérieur des terres, au sud du St-Laurent; ch.-l. St-Cyprien; 10,511 h.

Napierville. V. *St-Cyprien.*

Narantsouak, bourgade des Abénaquis située sur le Kénébec, aujourd'hui Norridgewock, dans l'Etat du Maine; attaquée par les Anglais, qui tuèrent le P. Rasle, missionnaire du lieu, ainsi qu'une partie des habitants (1724).

Natashquan, mission catholique de la prov. de Québec (Saguenay); 480 h.

Navy-Island (près des chutes Niagara); c'est là que W. L. McKenzie, à la tête d'un corps d'Américains et de Canadiens insurgés, fut défait par les troupes anglaises commandées par le lieutenant Drew (1838).

Nécessité (*fort*), construit sur la Monongahéla par Washington, après l'assassinat de Jumonville (1754); M. de Villiers, frère de ce dernier, s'en empara la même année.

Necum Tench, établissement de la Nouv.-Ecosse (Halifax); env. 500 h.

Neilson (*John*), homme d'Etat canadien, né en Ecosse (1776); prit à 20 ans la direction de la *Gazette de Québec* fondée par son oncle W. Brown (1764); zélé défenseur des droits politiques des Canadiens; fut député à Londres avec Papineau (1822) et avec D.-B. Viger (1828) pour exposer devant le parlement impérial les griefs du Bas-Canada; membre du conseil spécial (1838), il se montra fortement opposé à l'Union; fut appelé au conseil législatif en 1844; m. en 1848.

Nelson (*Robert*), médecin, né en 1794, membre du parlement canadien (1827-1838); prit une part active à l'insurrection de 1838, qui se termina par l'échauffourée d'Odelltown, après laquelle il fut obligé de s'expatrier aux Etats-Unis; patriote et homme d'Etat distingué; m. à New-York en 1848.

Nelson (*Wolfred*), frère de Robert, né en 1792, médecin, homme politique et un des chefs de l'insurrection de 1837; élu en 1827 pour la chambre d'assemblée; s'allia plu tard avec Papineau et les "Fils de la liberté" et repoussa le col. Gore à St-Denis (1837). Exilé aux Bermudes, il retourna à Montréal en 1842; fut inspecteur des prisons en 1851, et publia des rapports remarquables; m. en 1863.

Nelson, fleuve du territoire du Nord-Ouest, formé par le lac Winnipeg, se jette dans la baie d'Hudson, au sud-ouest.

Nelson. V. *Ste-Anastasie de Nelson.*

Nelson, village du Nouv.-Brunswick (Northumberland); env. 250 h.

Nelson (*fort*), fort de la compagnie de la baie d'Hudson, à l'embouchure de la rivière du même nom.

Nelsonville. V. *Cowansville.*

Neustadt, village de la prov. d'Ont. (Grey); env. 650 h.

Neutre (*nation*), tribu sauvage établie au nord du lac Erié; ainsi appelée parce qu'elle était en paix avec les Hurons et les Iroquois; fut plus tard exterminée par ces derniers.

Neveu (*buttes à*), situées sur les plaines d'Abraham, aux portes de Québec; c'est là que le général Wolfe rangea son armée en bataille (1759).

New Annan, établissement de la Nouv.-Ecosse (Colchester); env. 550 h.

Newboro, village de la prov. d'Ont. (Leeds); 418 h.

Newburg, village de la prov. d'Ont. (Addington); 834 h.

Newbury, village de la prov. d'Ont. (Middlesex); 546 h.

New Campbellton, établissement situé sur la rive nord du lac Bras-d'Or (île du Cap-Breton); env. 650 h

New-Carlisle, ville et port d'entrée de la prov. de Québec (Bonaventure); 1,525 h.

Newcastle, village de la prov. d'Ont. (Durham); 1,060 h.

Newcastle Creek, village et établissement du Nouv.-Brunswick (Queen's); env. 350 h.

Newcastle ou **Miramichi,** ville du Nouv.-Brunswick (Northumberland), sur la rive gauche du Miramichi; station sur l'Intercolonial; grand commerce de poisson et de bois de construction; 4,209 h.

Newcombe, village de la prov. d'Ont. (Muskoka); env. 450 h.

New Denmark, établissement du Nouv.-Brunswick, sur la rivière St-Jean; env. 500 h.

New Dundee, village de la prov. d'Ont. (Waterloo); env. 350 h.

Newdy Quoddy West, village de la Nouv.-Ecosse (Halifax); env. 350 h.

New Edinburg, village de la prov. d'Ont. (Russell); 995 h.

New Germany ou **Centreville,** village de la Nouvelle-Ecosse (Lunenburg); env. 400 h.

New Glasgow, ville et port de mer de la Nouv.-Ecosse (Pictou); 943 h.

New Glasgow, village de la prov. de Québec (Terrebonne); 300 h.

New Hamburg, village de la prov. d'Ont. (Waterloo); 1,240 h.

New Liverpool. V. *St-Romuald d'Etchemin.*

Newmarket, village de la prov. d'Ont. (York); 2,006 h.

New Maryland, établissement du Nouv.-Brunswick (York); 488 h.

Newport (*St-Dominique de*), paroisse et village de la prov. de Québec (Gaspé); 1,154 h.

Newport (*N.-E.*). V. *Brooklyn.*

Newport Landing ou **Avondale,** ville et port de mer de la Nouv.-Ecosse (Hants); environ 450 h.

New-Richmond (*les SS. Anges de*), paroisse et village de la prov. de Québec (Bonaventure); 1,893 h.

New Ross, établissement de la Nouvelle-Ecosse (Lunenburg); env. 250 h.

Newtown, établissement du Nouv.-Brunswick (King's); environ 350 h.

New Westminster, ville de la Colombie anglaise, sur le continent, à 15 milles au-dessus de la rivière Fraser; siège d'un évêché catholique, et ancienne capitale de la Colombie proprement dite; 5,643 h.

New Westminster, comté de la Colombie anglaise; 15,417 h.

Niagara (*fort*), bâti par La Salle en 1678, augmenté par le marquis de Denonville (1687), et fortifié plus tard par M. de Beauharnois (1725) pour empêcher les empiètements des Anglais, fortifiés à Oswégo; sir Wm Johnson s'en empara en 1759 et y conclut avec les sauvages de l'Ouest, en 1764, un traité très avantageux.

Niagara, rivière qui sépare la province d'Ontario des Etats-Unis et réunit le lac Erié au lac Ontario; longueur, 35 milles. Elle forme dans son cours la célèbre chute du même nom.

Niagara, presqu'île du Canada, située entre les lacs Erié et Ontario.

Niagara, ville de la prov. d'Ontario (Lincoln); 1,441 h.

Nicholson (*Francis*), premier gouverneur anglais de la Nouvelle-Ecosse; s'empara de Port-Royal que défendait M. de Subercase (1710) et s'avançait contre Montréal en 1711, lorsqu'il retraita à la nouvelle du désastre arrivé à la flotte de l'amiral Walker.

Nicolet (*Jean*), intrépide voyageur, né vers 1598, vint au Canada en 1618; vécut dans l'Ouest de 1620 à 1633; pénétra jusqu'au Wisconsin; fit connaître vaguement l'existence du Mississipi vers 1634 et découvrit le lac Michigan; fut interprète aux Trois-Rivières et commissaire des Cent-Associés à Québec; m. en 1642.

Nicolet, comté de la prov. de Québec (distr. des Trois-Rivières), au sud du St-Laurent; ch.-l. Bécancour; 26,611 h.

Nicolet, rivière de la prov. de Québec, prend sa source dans le lac du même nom, dans le comté de Wolfe, et se jette dans le St-Laurent, après un cours d'environ 80 milles.

Nicolet (*St-Jean-Baptiste de*), ville et paroisse de la prov. de Québec (Nicolet); collège classique; 3,764 h.

Nicolet Falls ou **Chutes de Nicolet,** village de la prov. de Québec (Richmond); env. 500 h.

Nictaux Falls, village et établissement de la Nouv. Ecosse (Annapolis); env. 350 h.

Nine Mile Creek, village de l'île du Prince-Edouard (Queen's); env. 250 h.

Nipigon ou **Népigon,** grand

lac de la prov. d'Ontario, au nord-ouest du lac Supérieur; plus élevé que celui-ci de 813 pieds, il s'y déverse par la rivière à laquelle il donne son nom.

Nipisiquit, établissement du Nouv.-Brunswick (Gloucester); env. 350 h.

Nipisiquit, rivière du Nouv.-Brunswick, prend sa source dans le lac du même nom et se jette dans la baie de Nipisiquit, après un cours de 100 milles.

Nipissings ou **Nipissiriniens**, nation sauvage de la famille algonquine; habitait le pays au nord du lac Supérieur.

Nipissing, district de la prov. d'Ont., dans la partie nord.

Nipissing, lac du Canada, situé au nord-est du lac Huron; longueur, 50 milles; largeur moyenne, 25 milles; il se décharge dans la baie Georgienne par la rivière des Français.

Nissouri, village de la prov. d'Ontario (Oxford); env. 300 h.

Niverville (*J.-Ble Boucher de*), officier français, qui se distingua par plusieurs incursions dans la Nouvelle-Angleterre, de 1746 à 1757, et pendant le siège de Québec (1759).

Noble (*Arthur*), colonel anglais, battu à Grand-Pré (Acadie) par un parti de 300 Canadiens sous les ordres de Coulon de Villiers; Noble fut tué pendant le combat (1747).

Noël (*Jacques*), petit neveu de Jacques Cartier, obtint de Henri III, en 1588, le commerce exclusif du golfe et du fleuve St-Laurent.

Noël, village de la Nouv.-Ecosse (Hants); env. 250 h.

Noire (*rivière*), rivière de la prov. de Québec, affluent de la rive gauche de l'Ottawa; longueur, env. 120 milles.

Noiseux (*François*), grand vicaire et curé des Trois-Rivières, auteur d'une *Liste chronologique du clergé canadien*; m. en 1834.

Noix (*île aux*), île de la prov. de Québec, située dans le Richelieu; sert de fort avancé vers le lac Champlain.

Nord (*cap*), extrémité nord-ouest de l'île du Cap-Breton.

Nord (*rivière du*), rivière de la prov. de Québec, prend sa source dans le comté de Terrebonne et se jette dans l'Ottawa, au-dessus du lac des Deux-Montagnes, après un cours d'env. 150 milles.

ord-Ouest (*le*), vastes territoires qui s'étendent depuis les grands lacs jusqu'aux montagnes Rocheuses; encore inconnus jusqu'au milieu de ce siècle; parcourus d'abord par les trappeurs canadiens; font aujourd'hui partie de la confédération canadienne.

Norembègue (*royaume de*), comprenait les terres arrosées par le Pénobscot et les côtes voisines de son embouchure; habité par les Malécites ou Etchemins au temps de Champlain, qui explora ce pays en 1606.

Norfolk, comté de la prov. d'Ontario, sur le lac Erié; ch.-l. Simcoe; 33,593 h.

Normands (*les*), Français de la Normandie: les premiers découvreurs de la Nouvelle-France; ancêtres d'une partie de la population canadienne.

Normantown, village de la prov. d'Ont. (Bruce); env. 750 h.

North Augusta, village de la prov. d'Ont. (Grenville); env. 450 h.

North Douro, village de la prov. d'Ontario (Peterborough); env. 450 h.

North Esk Boom, établissement du Nouveau-Brunswick (Northumberland); env. 550 h.

North Lake, établissement du Nouv.-Brunswick (York); env. 350 h.

North Point, cap avancé à l'extrémité nord de l'île du Prince-Edouard.

North Sydney, ville et port de mer de la Nouv.-Ecosse (Cap-Breton); 3,667 h.

Northumberland, comté de la prov. d'Ont., sur le lac Ontario; ch.-l. Cobourg; 39,283 h.

Northumberland, comté du Nouv.-Brunswick; ch.-l. Newcastle; 25,109 h.

Northumberland (*détroit de*), entre le Nouveau-Brunswick et l'île du Prince-Edouard.

North West Arm, établissement de la Nouv.-Ecosse (Cap-Breton); env. 450 h.

Norton Station, village du Nouveau-Brunswick (King's); env. 300 h.

Norwich, village de la prov. d'Ontario (Oxford); 1,411 h.

Norwood, village de la prov. d'Ont. (Peterborough); 853 h.

Notre-Dame (*Congrégation de*), florissante communauté de femmes fondée à Montréal, en 1657, par une pieuse fille du nom de Marguerite Bourgeoys. V. *ce mot*.

Notre-Dame des Anges, première résidence bâtie par les missionnaires récollets, en 1620, sur la rive nord de la rivière Saint-Charles (Québec), à l'endroit où s'élève maintenant l'Hôpital-Général.

Notre-Dame de Montréal (*société de*), formée en 1639, pour fonder un établissement français dans l'île de Montréal; les premiers travaux furent commencés à l'endroit appelé depuis la Pointe-à-Callières (16 mai 1642); aujourd'hui Montréal.

Notre-Dame de Recouvrance, chapelle construite par Champlain (1633) sur le terrain qu'occupe en partie, aujourd'hui, la basilique de Québec, en actions de grâces de ce que le fort avait été restitué à la France, par le traité de Saint-Germain-en-Laye (1632); incendiée en 1640.

Notre-Dame (*baie*), à l'est de Terre-Neuve.

Notre-Dame Auxiliatrice. V. *Buckland.*

Notre-Dame de Bon-Secours, ou **Montebello**, paroisse et village de la prov. de Québec (Ottawa); 1,444 h.

Notre-Dame-de-Grâce, paroisse et village de la prov. de Québec (Hochelaga); 1,524 h.

Notre-Dame de Lorette, paroisse du Manitoba, dans le district de Selkirk; le bureau de poste porte le nom de *Loretto.*

Notre-Dame de la Victoire, paroisse et village de la prov. de Québec (Lévis); 1,137 h.

Notre-Dame de Portneuf. V. *Portneuf.*

Notre-Dame de St-Hyacinthe, paroisse de la prov. de Québec (St-Hyacinthe), comprise dans la ville de St-Hyacinthe; 3,240 h.

Notre-Dame des Anges, paroisse de la prov. de Québec (Missisquoi); 458 h.

Notre-Dame des Anges, ou **de Montauban,** paroisse de la prov. de Québec (Portneuf); 365 h.

Notre-Dame des Bois de Chesham, paroisse et village de la prov. de Québec (Compton); 831 h.

Notre-Dame des Sept-Douleurs, paroisse de la prov. de Québec (Témiscouata).

Notre-Dame du Désert. V. *Maniwaki.*

Notre-Dame du Lac. V. *Détour du Lac.*

Notre-Dame du Lac St-Jean, ou **Roberval,** paroisse et village de la prov. de Québec (Chicoutimi); 1,186 h.

Notre-Dame du Laus, paroisse de la province de Québec (Ottawa).

Notre-Dame du Mont-Carmel. V. *Mont-Carmel.*

Notre-Dame du Portage, paroisse et village de la prov. de Québec (Témiscouata); 734 h.

Notre-Dame du Richelieu. V. *Richelieu.*

Notre-Dame du Sacré-Cœur, paroisse et village de la prov. de Québec (Rimouski); 750 h.

Nottawasaga, rivière de la prov. d'Ontario, prend sa source dans le comté de Simcoe et se jette dans la baie de Nottawasaga, après un cours de 60 milles.

Noue (*Anne de*), jésuite, arrivé à Québec en 1626; se consacra à la mission de N.-Dame des Anges (Québec), et périt de froid en se rendant au fort Richelieu (1646).

Nouveau-Brunswick, une des 7 provinces de la confédération canadienne. Il forme un carré d'environ 230 milles de long sur 190 de large. Superficie 27,322 milles carrés. Il est borné au nord par la prov. de Québec et la baie des Chaleurs; à l'est, par le golfe St-Laurent et le détroit de Northumberland; au sud-est, par la Nouvelle-Ecosse; au sud, par la baie de Fundy, et à l'ouest, par l'Etat du Maine. Le climat du Nouv.-Brunswick est à peu près celui du Bas-Canada, quoique le froid y soit moins grand. Le sol est généralement fertile, mais les habitants s'occupent principalement de l'exploitation de leurs belles forêts et de la pêche. Le sol est riche en minerais de toute sorte. Le Nouv.-Brunswick est représenté au parlement du Canada par 15 députés aux communes et par 12 membres au sénat. Son gouvernement local se compose d'un lieutenant-gouverneur, d'une assemblée législative et d'un conseil législatif. La capitale est Frédéricton. Population, 321,233 h.

Nouvelle (*St-Jean l'Evangéliste de*), paroisse et village de la prov. de Québec (Bonaventure); 1,638 h.

Nouvelle-Ecosse, une des 7 provinces de la confédération canadienne; bornée au nord, par le détroit de Northumberland; au nord-est, par le détroit de

Canso; à l'est et au sud, par l'océan Atlantique; à l'ouest, par la baie de Fundy; au nord-ouest, par le Nouveau-Brunswick. Superficie, 20,907 milles carrés. C'est une presqu'île entourée de baies, de bassins, de havres et de rades, où les vaisseaux peuvent voguer en parfaite sûreté. Le sol est en général peu fertile, mais il est riche en minerais, surtout en charbon. Le commerce consiste surtout en poisson, peaux de loups marins, huile, bois de construction, plâtre, charbon, chaux, bœuf et lard salés, et autres produits de la ferme. La Nouvelle-Ecosse envoie 19 députés aux communes du Canada, et 12 représentants au sénat. Le gouvernement local se compose d'un lieutenant-gouverneur, d'une assemblée législative et d'un conseil législatif. Capitale, Halifax. Population, 440,572 h.

Nouvelle-France, nom donné par Verazzani aux pays qu'il avait découverts (1525), et qui comprenaient toute la partie de l'Amérique septentrionale au nord de la Floride; ne désigna, plus tard, que le Canada proprement dit.

Nouvelle-Orléans, capitale et ville principale de l'Etat de la Louisiane; fondée par Le Moyne de Bienville en 1717.

Nouvelle-York (*province de la*), fondée par les Hollandais, en 1623, sous le nom de Nouvelle-Hollande; passa aux Anglais en 1664.

Noyan (*Pierre-Jacques Payen de*), commandant du fort Frontenac, où, avec 100 hommes, il se défendit pendant deux jours contre 3,000 hommes commandés par le colonel anglais Bradstreet (1758).

Noyelle (*Charles-Joseph de*), commanda au Détroit de 1738 à 1741 et à Michillimakinack de 1745 à 1747.

Noyseux. V. *Noiseux.*

O

Oak Bay, établissement du Nouv.-Brunswick (Charlotte); env. 700 h.

Oak Hill, établissement du Nouv.-Brunswick (Charlotte); env. 350 h.

Oakland, établissement de la Nouvelle-Ecosse (Lunenburg); env. 350 h.

Oak Point, Man. V. *St-George*.

Oakville, ville de la prov. d'Ont. (Halton); 1,710 h.

Oblats de Marie Immaculée (*les*), missionnaires arrivés au Canada en 1841; se dévouent à l'évangélisation des sauvages de l'Ouest et aux missions des chantiers de l'Ottawa.

O'Callaghan (*Dr Edmund B.*), né en 1797, rédacteur du *Vindicator*, organe des patriotes de 1837-38, et membre de l'assemblée législative de 1834 à 1838; obligé de s'expatrier, à la suite des troubles, il se retira dans l'Etat de New-York, où il a publié des documents très importants pour notre histoire; m. en 1882.

Odessa, village de la prov. d'Ontario (Lennox); env. 750 h.

O'Donell (*Jacques-Louis*), premier vicaire apostolique de Saint-Jean de Terre-Neuve (1796), puis évêque de Derry (Irlande) en 1818.

Ohio, établissement de la Nouv.-Ecosse (Lunenburg); env. 350 h.

Ohio, établissement de la Nouv.-Ecosse (Shelburne); env. 350 h.

Ohio, établissement de la Nouv.-Ecosse (Yarmouth); env. 450 h.

Oil Springs, village de la prov. d'Ont. (Lambton); 552 h.

Oka. V. *Lac-des-Deux-Montagnes*.

Old Barns, village de la Nouv.-Ecosse (Colchester); 375 h.

Oldham, village de la Nouv.-Ecosse (Hants); env. 550 h.

Omenee, village de la prov. d'Ont. (Victoria); 744 h.

Onéyouts, tribu de la confédération des Cinq-Cantons ou Iroquois, appelés Oneidas par les Anglais.

Onondaga, village de la prov. d'Ont. (Brant); env. 450 h.

Onnontagués, une des tribus de la confédération des Cinq-Cantons ou Iroquois, appelés Onondagas par les Anglais.

Ononthio, nom que les sauvages du Canada donnèrent à M. de Montmagny, gouverneur, parce que son nom signifiait grande montagne, et qu'ils continuèrent à donner à tous les gouverneurs de la Nouvelle-France; par analogie ils appelèrent le roi de France *Grand Ononthio*.

Oslew (*Ste-Brigitte de*), paroisse et village de la prov. de Québec (Pontiac); 913 h.

Ontario, autrefois **Haut-Canada**, une des 7 provinces de la confédération canadienne. Elle est bornée au nord et au nord-est, par l'Ottawa et la province de Québec; à l'est et au sud-est, par le St-Laurent, le lac Ontario et le lac Erié: au sud-ouest, par la rivière Détroit, les lacs Huron et Supérieur; à l'ouest, par le territoire du Nord-Ouest. Sa superficie est de 101,733 milles carrés. Cette province forme en quelque sorte une grande péninsule; riche en forêts, et d'une terre fertile, surtout en blé. Le sol est généralement bas et coupé de lacs marécageux. Les bords de ces lacs sont insalubres et les fièvres y règnent. L'hiver, en gagnant l'Ouest, est court et peu rigoureux. Les forêts sont riches en beaux bois. Elle renferme quelques mines d'or et d'inépuisables gisements de cuivre, de fer, etc. Parmi les animaux, on remarque l'ours, le loup, le renard, le chat sauvage, le chevreuil et la plupart des animaux à pelleteries. A l'ouest, le serpent à sonnettes infeste les parties basses. Les progrès de cette province, dus en grande partie à l'immigration européenne, ont été très rapides. L'esprit d'entreprise y est remarquable, et le commerce à l'étranger comme à l'intérieur est très considérable. On en exporte surtout des grains, de la farine et des bois. La culture s'y fait en grand et à la mode anglaise améliorée. Les méthodes et les instruments les plus perfectionnés y sont recherchés et employés. La navigation des grands lacs et les nombreuses lignes de chemins de fer qui sillonnent cette province, en font un pays

très actif et plein d'avenir. Le gouvernement local d'Ontario se compose d'un lieutenant-gouverneur, d'un conseil exécutif de 6 membres et d'une assemblée législative de 83 députés. C'est la seule province de la confédération canadienne qui n'ait pas de conseil législatif. Cette province est représentée au parlement fédéral par 91 représentants aux communes et 20 sénateurs. La capitale est Toronto. Population, 1,923,228 h. Cette province fut visitée en partie par Champlain (1615) qui la trouva habitée par les Algonquins de l'Ottawa, les Hurons et les Mississagués.

Ontario (*lac*), le plus petit et le plus à l'est des cinq grands lacs qui se déversent dans le fleuve St-Laurent; il sépare l'Etat de New-York de la province à laquelle il donne son nom. Sa longueur est de 190 milles; sa plus grande largeur, de 55 milles; sa superficie, de 5,400 milles carrés; son niveau est de 230 pieds au-dessus du St-Laurent à marée haute. Il contient une grande variété de beau poisson. Son importance commerciale est très considérable.

Ontario, comté de la prov. d'Ont., sur le lac du même nom; ch.-l. Whitby; 48,812 h.

Orange, aujourd'hui Albany. V. *ce mot.*

Orangeville, ville de la prov. d'Ont. (Wellington); 2,847 h.

Orford, montagne de la prov. de Québec, dans le comté de Sherbrooke.

Orilia, ville de la prov. d'Ontario (Simcoe); 2,910 h.

Orléans, paroisse et village de la prov. d'Ontario (Russell).

Orléans (*île d'*), autrefois **île de Bacchus,** située dans le St-Laurent, immédiatement au-dessous de Québec, comprend 6 paroisses; longue de 20 milles et large de 4. V. *Bacchus* (*île de*).

Ormstown. V. *St-Malachie.*

Oromocto, lac du Nouv.-Brunswick, près de la frontière du Maine. Il a environ 16 milles carrés de superficie, et donne naissance à la rivière du même nom.

Oromocto, village du Nouv.-Brunswick, ch.-l. du comté de Sunbury; 400 h.

Orono, village de la prov. d'Ontario (Durham); env. 1,200 h.

Osceola, paroisse et village de la prov. d'Ontario (Renfrew).

Osgoode (*William*), né en 1754; juge en chef du Haut-Canada (1792) et du Bas-Canada (1794); se retira en Angleterre en 1801; homme intègre et juste, il s'acquit l'estime de tous; m. en 1824.

Osgoode, village de la prov d'Ont. (Russell); env. 350 h.

Oshawa, ville de la prov. d'Ont. (Ontario); 3,990 h.

Ossekeag ou **Hampton,** village du Nouveau-Brunswick, ch.-l. du comté de King's; env. 300 h.

Ossowo, établissement du Manitoba, dans le district de Marquette, sur le chemin de fer du Pacifique; env. 300 h.

Oswégo (*ancien fort Chouaguen*), ville de l'Etat de New-York, prise par le général Drummond en 1814, et incendiée; 22,000 h. V. *Chouaguen.*

Otonabi, rivière de la prov. d'Ontario, prend sa source dans une chaîne de lacs au nord du comté de Peterborough et se jette dans le lac Rice; cours, 175 milles.

Ottawa, autrefois **Bytown,** capitale du Canada, agréablement située sur la rive droite de la rivière Ottawa, dans la prov. d'Ontario; une des villes les plus florissantes de la Puissance; il s'y fait un commerce considérable de bois. En 1856, la reine Victoria la choisit pour capitale du Canada. Ses rues sont larges et belles; ses édifices les plus remarquables sont surtout les bâtisses du parlement fédéral; évêché catholique; 27,412 h.

Ottawa (*rivière*) ou **Grande-Rivière,** rivière du Canada, qui prend sa source vers le 48° 30' lat. et le 80° long. ouest, traverse le lac Témiscaming et va se jeter dans le fleuve St-Laurent, près de Montréal, après un cours d'environ 700 milles.

Ottawa, comté de la prov. de Québec (distr. d'Ottawa), sur la rive nord de la rivière du même nom; ch.-l. Aylmer; 49,432 h.

Ottawa, district judiciaire de la prov. de Québec; comprend les comtés de Pontiac et d'Ottawa; ch.-l. Aylmer; 69,361 h.

Otterville, village de la prov. d'Ont. (Oxford); env. 700 h.

Outagamis ou **Renards,** nation sauvage de l'Ouest, puissante et féroce, que M. du Buisson tailla en pièces près du Détroit (1712), et que M. de Ligneris acheva de pacifier (1728) en brû-

lant leurs cabanes et démolissant leurs forts.

Outaouais ou **Ottawas**, appelés *Cheveux-Relevés* par les Français; nation sauvage appartenant à la famille algonquine; elle fréquenta d'abord la contrée qu'arrose la rivière à laquelle on a donné son nom, et plus tard habita le pays au nord du lac Huron; ils furent visités par Champlain et le P. Le Caron dans l'hiver de 1615-1616.

Outremont, municipalité de la prov. de Québec, près Montréal, dans le comté d'Hochelaga; 387 h.

Owen Sound, ville de la prov. d'Ontario (Grey), au fond de la baie dont elle porte le nom; bon port sur le lac Huron; commerce de grain et de bois de construction; 4,426 h.

Oxford, comté de la prov. d'Ontario, dans l'intérieur; ch.-l. Woodstock; 50,093 h.

P

Pabos (*Ste-Adélaïde de*), paroisse et village de la prov. de Québec (Gaspé); 1,200 h.

Pacifique canadien, ligne de chemin de fer en construction, destinée à relier l'Atlantique au Pacifique.

Pacte de famille, nom donné à une certaine association formée de fonctionnaires civils du Haut-Canada qui accaparaient les situations lucratives pour eux et leurs amis.

Painchaud (*Charles-François*), prêtre canadien, né en 1782, fondateur du collège de Sainte-Anne de la Pocatière (1827), où il fut curé de 1814 jusqu'à sa mort, en 1838; son zèle infatigable, son patriotisme et ses vertus lui ont acquis une place distinguée parmi les bienfaiteurs de son pays.

Paisley, village de la prov. d'Ontario (Bruce); 1,151 h.

Paix (*rivière de la*), rivière du territoire du Nord-Ouest, affluent du Mackenzie.

Pakenham, paroisse et village de la prov. d'Ont. (Lanark).

Palestine, Man. V. *Gladstone.*

Palluau. V. *Frontenac.*

Palmerston, ville de la prov. d'Ontario (Perth); 1,292 h.

Palmerston, village de la prov. d'Ontario (Wellington); 536 h.

Panet (*Mgr Bernard-Claude*), né en 1753; coadjuteur de l'évêque de Québec (1806); évêque de Québec (1825-1832); mort archevêque en 1833.

Panet (*Jean-Antoine*), né en 1751, député de la ville de Québec et président du premier parlement canadien (17 septembre 1792); élu malgré l'opposition des Anglais, qui voulaient un président de leur nationalité, il occupa cette position à plusieurs reprises; juge de la cour des plaidoyers communs (1794); un des fondateurs du *Canadien*; nommé au conseil législatif (1815); m. en 1815.

Papier-monnaie. V. *Monnaie de carte.*

Papinachois, sauvages montagnais qui demeuraient au nord-est des B tsiamites; faisaient la traite en bas de Tadoussac, et furent évangélisés par le P. Nouvel (1664) et le P. Albanel (1670).

Papineau (*Joseph*), jurisconsulte canadien, né en 1751; sous l'administration de Craig, il défendit courageusement les droits du peuple lorsque ce gouverneur voulut forcer la chambre d'assemblée à recevoir dans son sein les juges et les juifs; m. en 1841.

Papineau (*Louis-Joseph*), né en 1786, fut d'abord avocat, puis appelé à la chambre d'assemblée en 1812, il en fut élu le président, en 1815, quoiqu'il ne fût âgé que de 28 ans; porta en Angleterre la requête de 60,000 Canadiens contre l'Union (1823), à laquelle il fut toujours opposé; principal chef de l'insurrection de 1837-38, à la suite de laquelle il dut s'expatrier; revint au pays en 1845, chérissant les mêmes idées; fut réélu en 1847, mais son prestige était fini; il renonça à la politique en 1854 et vécut dans la retraite jusqu'à sa mort (1871); grand orateur populaire, il a exercé beaucoup d'influence sur les destinées de son pays.

Papineau (*Denis-Benjamin*), frère du grand patriote; fut commissaire des terres de la couronne dans l'administration Viger (1844-47).

Papineauville V. *Ste-Angélique de Papineauville.*

Pâquetteville, paroisse et village de la province de Québec (Compton).

Paradise, village de la Nouv.-Ecosse (Annapolis); env. 350 h.

Parent (*Etienne*), journaliste, né à Beauport, le 3 mai 1801, Il ressuscita *le Canadien* en 1822 et en 1831; fut emprisonné pendant les troubles de 37-38, pour certains articles de son journal. Elu au parlement, lors de l'Union, par le comté de Saguenay, il résigna son siège en 1847; devint assistant-secrétaire provincial et sous-secrétaire d'Etat après la confédération; un de nos premiers publicistes; ses écrits forment une partie importante de nos annales politiques; m. à Ottawa en 1874.

Paris (*traité de*), conclu, le 10 février 1763, entre la France, l'Espa-

gne et l'Angleterre, et par lequel la France cédait à la Grande-Bretagne le Canada et les îles du golfe St-Laurent, ne se réservant que le droit de pêcher sur les bancs de Terre-Neuve; la Louisiane fut accordée à l'Espagne.

Paris, ville de la prov. d'Ontario (Brant); 3,173 h.

Parkdale, village de la prov. d'Ontario (York); 1,170 h.

Park Hill, village de la prov. d'Ontario (Middlesex); 1,539 h.

Parrsborough, ville et port de mer de la Nouvelle-Ecosse (Cumberland); env. 750 h.

Parry Sound, district de la prov. d'Ont., sur la baie Georgienne; 1,519 h.

Parry Sound, village de la prov. d'Ont. (district de Muskoka); 472 h.

Paspébiac (*Notre-Dame de*), paroisse et village de la prov. de Québec (Bonaventure); 1,568 h.

Passamaquoddy, baie qui sépare le Nouveau-Brunswick de l'Etat du Maine.

Passumpsic, ligne de chemin de fer construite dans les cantons de l'Est de la province de Québec.

Patterson, village de la prov. d'Ont. (York); env. 600 h.

Peabody, village de la prov. d'Ont. (Grey); env. 350 h.

Pêche (*île de la*), île du St-Maurice (prov. de Québec), près de Batiscan.

Peel, comté de la prov. d'Ont., sur le lac Ontario; ch.-l. Brampton; 16,387 h.

Pelly (*fort*), établissement du Nord-Ouest (district d'Assiniboia).

Peltrie (*Marie-Madeleine de Chauviany, dame de La*), jeune veuve de condition, qui sacrifia tous ses biens pour fonder à Québec un couvent de religieuses ursulines, dont les premières arrivèrent en ce pays le 1er août 1639; m. en 1672.

Pémaquid, fort élevé par Andros sur les terres des Abénaquis, à l'entrée de la baie de Fundy (1692); le colonel Chubb y commandait lorsque ce fort fut pris et rasé par d'Iberville (1696).

Pembina, Man. V. *West Lynne*.

Pembroke, établissement de la Nouv.-Ecosse (Colchester); env. 350 h.

Pembroke, ville de la prov. d'Ont., ch.-l. du comté de Renfrew; siège du vicariat apostolique de Pontiac; 2,820 h.

Penetanguishene, village de la prov. d'Ont. (Simcoe); 1,089 h.

Pennfield, établissement du Nouv.-Brunswick (Charlotte); env. 750 h.

Pénobscot, rivière du pays des Etchemins, aujourd'hui le Maine, explorée par le P. Biard (1613); St-Castin y commanda en 1696; choisie comme frontière de l'Acadie en 1713.

Penobsquis, village du Nouv.-Brunswick (King's); env. 450 h.

Pepperell (*sir William*), marchand anglais envoyé, à la tête de 4,000 miliciens, contre Louisbourg (Cap-Breton), qui capitula, le 17 juin 1745.

Percé (*St-Michel de*), paroisse et village de la prov. de Québec (Gaspé); 1,805 h.

Perrault (*Joseph-François*), né à Québec en 1753; protonotaire du district de Québec, écrivain judicieux et politique distingué, il se dévoua à la cause de l'éducation et a laissé un grand nombre de traités élémentaires sur la jurisprudence, l'enseignement et l'agriculture. Il a aussi publié une petite *Histoire du Canada*, et son autobiographie qu'il écrivit à l'âge de 85 ans; m. en 1844.

Perrot (*Fes-Marie*), épousa la nièce de Talon et fut gouverneur de Montréal (1670); reçut du roi ses lettres patentes au nom du séminaire de Saint-Sulpice; ayant eu des démêlés avec Frontenac, celui-ci le renvoya en France où il fut mis à la Bastille; gracié, il revint au Canada, puis fut transféré au gouvernement de l'Acadie en 1684; remplacé en 1687 par M. de Menneval.

Perrot (*Nicolas*), célèbre voyageur canadien, qui visita les tribus sauvages du Nord et de l'Ouest (1665-1703), et réussit à réunir au Sault-Sainte-Marie les députés de 14 nations sauvages (1671) qui se placèrent sous la protection du roi de France. De LaBarre, Denonville et Frontenac lui confirmèrent tour à tour le titre de commandeur des nations sauvages de l'Ouest; auteur d'un curieux mémoire sur les sauvages; m. vers 1717.

Perrot (*île*), île de la prov. de Québec, située dans le St-Laurent, entre le lac des Deux-Montagnes et le lac St-Louis; longue d'environ 7 milles; forme une paroisse du comté de Vaudreuil, sous le nom de *Ste-Jeanne de l'île Perrot*; 924 h.

Perry, commodore américain, qui vainquit l'amiral anglais Barclay à Put-in-Bay, sur le lac Erié (1813).

Perth, comté de la prov. d'Ont., dans l'intérieur; ch.-l. Stratford; 54,985 h.

Perth, établissement du Nouv.-Brunswick (Victoria); environ 550 h.

Perth, ville de la prov. d'Ont., ch.-l. du comté de Lanark; 2,467 h.

Peterboroug, comté de la prov. d'Ont., dans l'intérieur; ch.-l. Peterborough; 37,266 h.

Peterborough, ville de la prov. d'Ont., ch.-l. du comté de Peterborough; 6,812 h.

Petersburg, village de la prov. d'Ont. (Waterloo); env. 450 h.

Petersville, village de la prov. d'Ont. (Middlesex); 1,601 h.

Petewawa, grande rivière d'Ontario, se jette dans l'Ottawa après un cours d'environ 160 milles.

Petitcodiac, rivière du Nouv.-Brunswick, qui se jette dans la baie de Fundy; longueur environ 100 milles.

Petitcodiac, village du Nouv.-Brunswick (Westmorland); environ 500 h.

Petite de Grat, village de la Nouv.-Ecosse (Richmond); environ 350 h.

Petite-Nation, nom de deux rivières du Canada, dont l'une dans la prov. de Québec et l'autre dans celle d'Ontario, toutes deux tributaires de l'Ottawa.

Petite-Rivière (*la*). V. *St-François-Xavier de la Petite-Rivière.*

Petite Rivière Bridge, établissement de la Nouv.-Ecosse (Lunenburg); 600 h.

Petit-Métis, village de la prov de Québec (Rimouski), sur le St-Laurent; env. 500 h.

Petrolia, ville de la prov. d'Ontario (Lambton); 3,465 h.

Pétun (*nation du*), nation sauvage appartenant à la famille huronne; visitée par Champlain et le P. Le Caron dans l'hiver de 1615 à 1616.

Phelan (*Patrick*), né en 1805, coadjuteur de Mgr Gaulin (1843), qu'il remplaça en 1857; fut le troisième évêque de Kingston; il n'occupa le siège épiscopal que pendant un mois; m. en 1857.

Phélippeaux. V. *Pontchartrain.*

Philip (*cap*), situé dans l'Atlantique, à l'ouest de la Nouvelle-Ecosse.

Philipsburg, village de la prov. de Québec (Missisquoi); 259 h.

Phipps (*sir William*), marchand du Massachusetts, commandant de la flotte qui s'empara de Port-Royal (1690), et qui vint échouer complètement devant Québec, qu'il assiégea au mois d'octobre de la même année; m. en Angleterre (1695).

Pickering, village de la prov. d'Ont. (Ontario); env. 750 h.

Picquet (*François*), sulpicien, né en 1708; arriva au Canada en 1733; il fonda la mission iroquoise de la *Présentation* (1749), sur le site qu'occupe aujourd'hui la ville d'Ogdensburg (N.-Y.); accompagna M. de Lévis à Ticonderoga; m. en France (1781).

Picton, ville de la prov. d'Ont., ch.-l. du comté de Prince-Edward; 2,975 h.

Pictou, comté de la Nouvelle-Ecosse; ch.-l. Pictou; 35,535 h.

Pictou, une des villes les plus importantes de la Nouv.-Ecosse (Pictou), surtout pour le commerce de charbon dont elle possède des mines abondantes; 3,403 h.

Piedmont, village de la prov. de Québec (Terrebonne).

Pierreville. V. *St-Thomas.*

Pinchard's Island, île de Terre-Neuve, dans la baie de Bonavista.

Piopolis (*St-Zénon de*), paroisse de la prov. de Québec (Compton), fondée par d'anciens zouaves pontificaux canadiens.

Pitt, fort du Nord-Ouest canadien (district de Saskatchewan), sur la branche nord de la Saskatchewan.

Pitt, île de l'océan Pacifique, appartenant à la Colombie anglaise.

Pittsburg, une des villes principales de la Pensylvanie, E.-U.; ancien fort Duquesne (V. *ce mot*), bâti en 1754 par M. de Contrecœur pour protéger la vallée de l'Ohio; détruit par le général Forbes, il fut reconstruit, sous le nom de fort Pitt, par le général Stanwix (1759).

Pivert (*Nicolas*), chef d'une des premières familles qui s'établirent à Québec; il y resta avec quelques autres, après la prise de ce fort par Kertk (1629).

Plaines d'Abraham. V. *Abraham.*

Plaisance (*Placentia*), ville et port de Terre-Neuve, sur la baie du même nom; fondée par les

Français en 1626; scène des brillants exploits de Brouillan et de d'Iberville.

Plaister Cove ou **Port Hastings,** ville et port de mer de la Nouv.-Ecosse (Inverness); env. 650 h.

Plantagenet, paroisse et village de la province d'Ont. (Prescott); les sources minérales du Carratraca sont dans le voisinage.

Plattsville, village de la prov. d'Ont. (Oxford); env. 1,000 h.

Plessis (*Pacifique du*). V. *Duple sis.*

Plessis (*Mgr Joseph-Octave*), né en 1763, évêque coadjuteur de Québec (1801), onzième évêque de Québec (1806); archevêque (1819); mort en 1825. Prélat aussi distingué par l'éclat de ses talents que par l'élévation de ses vues et la fermeté de son caractère, il combattit victorieusement pour la liberté et les droits menacés de l'Eglise; fut nommé au conseil législatif en 1818.

Pointe-à-la-Chevelure. V. *Crown Point.*

Pontbriand (*Mgr Henri-Marie Dubreuil de*), sixième évêque de Québec (1741), et le dernier de la domination française; se retira à Montréal après la prise de Québec; mort en 1760. Son dévouement auprès des pestiférés, en 1755, et ses grandes vertus en font une des belles figures de l'épiscopat canadien.

Plessisville (*St-Calixte de*), ou **Somerset,** paroisse et village de la prov. de Québec (Mégantic); 776 h.

Pockmouche, établissement du Nouv.-Brunswick (Gloucester); env. 900 h.

Pockshaw, établissement du Nouv.-Brunswick (Gloucester); env. 650 h.

Point Abino, Bertie ou **Bridgeway,** village de la prov. d'Ont. (Welland); env. 700 h.

Point Alexander, établissement de la prov. d'Ont. (Renfrew); env. 1,000 h.

Pointe-aux-Esquimaux (*St-Pierre de la*), paroisse et village de la prov. de Québec (Saguenay); 1,775 h.

Pointe-au-Père (*Ste-Anne de la*), paroisse et village de la prov. de Québec (Rimouski).

Pointe-au-Pic, village de la prov. de Québec (Charlevoix); 376 h.

Pointe-aux-Trembles (*l'Enfant Jésus de la*), paroisse et village de la prov. de Québec (Hochelaga); 1,063 h.

Pointe-aux-Trembles (*St-François de Sales de la*), paroisse et village de la prov. de Québec (Portneuf); 1,591 h.

Pointe-Brûlée ou **Brûlé Harbor,** village de la Nouv.-Ecosse (Colchester); env. 500 h.

Pointe-Claire (*St-Joachim de la*), paroisse et village de la prov. de Québec (Jacques-Cartier); 1,333 h.

Pointe-de-Chênes, Man. V. *Ste-Anne des Chênes.*

Pointe-du-Lac (*la Visitation de la*), paroisse et village de la prov. de Québec (St-Maurice); 1,607 h.

Point Edward, village de la prov. d'Ont. (Lambton); 1,293 h.

Pointe St-Charles, faubourg de Montréal, possède les ateliers du Grand-Tronc.

Pommes (*Ile aux*), île du fleuve St-Laurent, près de l'île Verte.

Pomquet Forks, établissement de la Nouv.-Ecosse (Antigonish); env. 450 h.

Pontchartrain (*fort*), premier nom donné à l'établissement fondé par La Mothe-Cadillac (1701), sur le site où s'élève aujourd'hui la ville de Détroit.

Pontchartrain (*Jérôme Phélippeaux, comte de*), ministre de la marine sous Louis XIV (1699-1715).

Pontgravé, ou **Dupont-Gravé,** négociant de Saint-Malo, chargé, avec Champlain, par M. de Chastes, d'explorer le Canada pour y créer un établissement, il entra dans le port de Tadoussac, fit alliance avec les sauvages de l'endroit (1603) et remonta le St-Laurent jusqu'au saut Saint-Louis; il fit aussi plusieurs voyages en Acadie (1604-07). Pendant les vingt années suivantes il voyagea du Canada en France et fit la traite sur le fleuve; il vivait encore en 1629.

Pontiac, chef outaouais, fidèle ami des Français, célèbre par son courage, la profondeur de ses desseins, et l'empire qu'il exerça sur les autres nations sauvages; après la conquête du pays par les Anglais, il forma le projet de les chasser des territoires des grands lacs, et ne consentit qu'après plusieurs années d'une lutte inégale, à accepter la paix d'Oswégo (1766); assassiné par un Illinois en 1769.

Pontiac, comté de la prov. de Québec (distr. d'Ottawa) à l'ex-

trémité nord-ouest de la province; ch.-lieu Portage-du-Fort: 19,939 h.

Pont-Rouge, village de la prov. de Québec (Portneuf).

Pont-Viau, village de la prov. de Québec, sur la rivière des Prairies (Laval).

Poplar Heights, établissement du Manitoba, dans le district de Marquette.

Poplar Point, établissement du Manitoba, dans le district de Marquette.

Portage (*île du*), petite île au N.-E. de l'île de Montréal (prov. de Québec), en bas de l'île Ste-Thérèse.

Portage-du-Fort (*Ste-Mélanie du*), paroisse et village de la prov. de Québec (Pontiac); 723 h.

Portage-du-Rat (*Rat Portage*), établissement du Manitoba, dans le district de Lisgar, sur le chemin de fer du Pacifique.

Portage la Prairie, établissement et village du Manitoba, dans le district de Marquette, sur le chemin de fer du Pacifique; 1,834 h.

Port au Pique, établissement de la Nouv.-Ecosse (Colchester); env. 450 h.

Port Burwell, village de la prov. d'Ont. (Elgin); env. 1,000 h.

Port Colborne, village de la prov. d'Ont. (Welland); 1,716 h.

Port Credit, village de la prov. d'Ont. (Peel); env. 450 h.

Port Dalhousie, village de la prov. d'Ont. (Lincoln); 1,129 h.

Port Daniel (*St-George de*), paroisse et village de la prov. de Québec (Bonaventure); 1,670 h.

Port Dover, village de la prov. d'Ont. (Norfolk); 1,146 h.

Port Elgin ou **Edwardsburg,** village de la prov. d'Ont. (Bruce); 1,400 h.

Port Erie, village de la prov. d'Ontario (Welland); 722 h.

Port Essington, village de la Colombie anglaise, dans le district de Cariboo.

Port Hastings. V. *Plaister Cove.*

Port Hawkesbury, ville et port de mer de la Nouv.-Ecosse (Inverness); env. 700 h.

Port Hill, village de l'île du Prince-Edouard (Prince); env. 350 h.

Port Hood ou **Jestico,** ville et port de mer de la Nouvelle-Ecosse, ch.-l. du comté d'Inverness; 700 h.

Port Hope, ville et port d'entrée de la prov. d'Ont.; ch.-l. du comté de Durham; 5,585 h.

Portland, village de la prov. de Québec (Ottawa); 359 h.

Portland, ville et paroisse du Nouv.-Brunswick (St-John's), attenant à la ville de St-Jean; 12,500 h.

Port Medway ou **Mill Village,** ville et port de mer de la Nouv.-Ecosse (Queen's); environ 600 h.

Port Mulgrave, ville et port de mer de la Nouvelle-Ecosse (Guysborough); env. 450 h.

Portneuf, comté de la prov. de Québec (district de Québec), sur la rive nord du St-Laurent; ch.-l. Cap-Santé; 25,175 h.

Portneuf, rivière de la prov. de Québec, traverse le comté du même nom et se jette dans le St-Laurent près de Portneuf.

Portneuf (*Notre-Dame de Pitié de*), paroisse et village de la prov. de Québec (Portneuf); 1,872 h.

Portneuf (*Pierre Robineau de*), fils du baron de Bécancour, commandant de l'expédition qui prit le bourg de Casco, à l'embouchure du Kénébec, défendu par 100 hommes et 8 canons (1690).

Port Perry, village de la prov. d'Ont. (Ontario); 1,800 h.

Port Robinson, village de la prov. d'Ont. (Welland); env. 600 h.

Port-Royal, aujourd'hui **Annapolis,** ville de la Nouvelle-Ecosse, le premier établissement français en Amérique, fondé par M. de Monts (1605); détruit par Argall (1613), rebâti par Poutrincourt et pris par Kertk en 1628; assiégé par Phipps (1690), qui avait 7 vaisseaux montés par 700 hommes, tandis que Menneval n'avait que 72 soldats; bloqué en 1710 par une flotte de 54 voiles portant 4,000 hommes, commandés par Nicholson; M. de Subercase, qui n'en avait que 156, dut offrir une capitulation honorable; dès lors Port-Royal tomba aux mains des Anglais, et prit le nom d'Annapolis, en l'honneur de la reine Anne.

Port Rowan, village de la prov. d'Ontario (Norfolk); env. 1,000 h.

Port Ryerse, village de la prov. d'Ontario (Norfolk); env. 350 h.

Portsmouth, village de la prov. d'Ont. (Frontenac); 1,734 h.

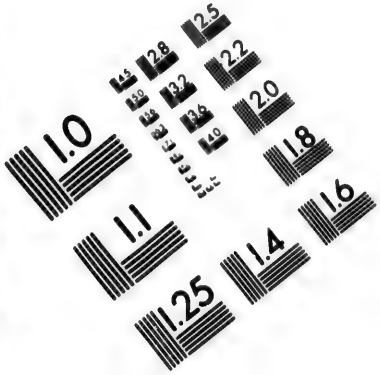

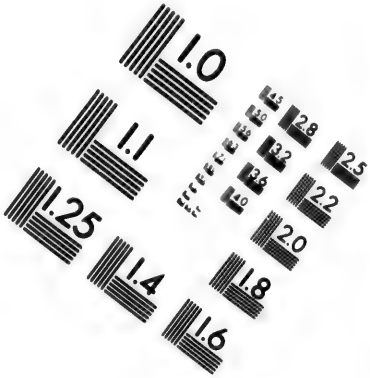

IMAGE EVALUATION
TEST TARGET (MT-3)

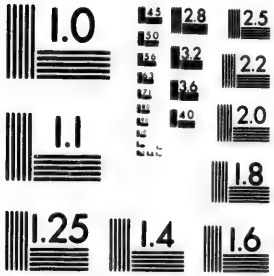

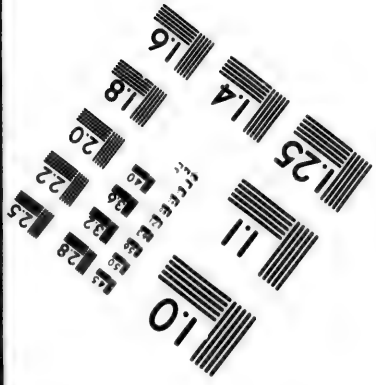

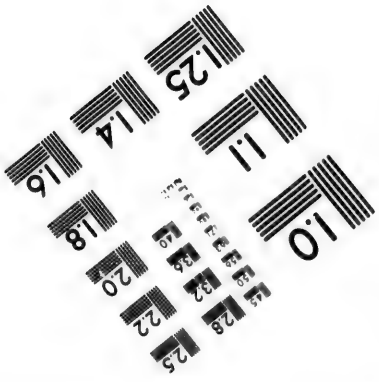

2.8
2.5
2.2
2.0
1.0

Port Stanley, village de la prov. d'Ont. (Elgin); 674 h.

Port Williams, village de la Nouv.-Ecosse (King's); environ 350 h.

Potherie (*Bacqueville de La*), a écrit un ouvrage sur l'histoire de la Nouvelle-France (1722).

Potton. V. *Mansonville.*

Pouchot (*capitaine*), Français, né en 1712, commandant du fort Niagara (1759), qu'il défendit avec un courage héroïque contre des forces décuples commandées par Prideaux; obligé de capituler, il se replia sur le fort Lévis (V. *ce mot*), où il arrêta pendant 12 jours, avec 290 hommes, les 11,000 soldats anglais que le général Amherst dirigeait sur Montréal (1760).

Poularier (*colonel*), commandant d'une brigade à la seconde bataille des plaines d'Abraham; lancé contre l'aile gauche de l'armée anglaise, il l'enfonça à la baïonnette, la rejeta sur le centre et décida de la victoire (1760).

Pourroy. V. *Aubervière (L').*

Poutouatamis, nation sauvage établie à l'ouest du lac Michigan; furent visités par les PP. Marquette et Allouez.

Poutrincourt (*Jean de Biencourt, sieur de*), associé de de Monts, accompagna Champlain en Acadie où il fut un des fondateurs de Port-Royal (1605) qui lui fut concédé; ruiné par l'invasion d'Argall, il abandonna l'Acadie pour toujours; m. en 1615.

Power (*Mgr Michel*), né en 1804, premier évêque de Toronto, Haut-Canada (1842); fondateur des sœurs de Lorette (1847); il rappela les jésuites dans le Haut-Canada; m. en 1847, victime de son zèle à soigner les malades attaqués du typhus.

Prairie Grove, établissement du Manitoba, dans le district de Selkirk.

Prairies (*rivière des*), rivière de la prov. de Québec, une des branches de l'Ottawa, sépare l'île Jésus de celle de Montréal; longueur env. 20 milles.

Prescott, comté de la prov. d'Ont., sur l'Ottawa; ch.-l. L'Orignal; 22,857 h.

Prescott, ville de la prov. d'Ontario, ch.-l. du comté de Grenville, vis-à-vis Ogdensburg; 2,999 h.

Prescott (*Robert*), quatrième gouverneur anglais du Canada (1796-1799); craignant le progrès des idées révolutionnaires, il se fit donner le pouvoir presque absolu de faire arrêter les citoyens et les étrangers favorables à ces idées; mécontenta les Canadiens et les Anglais, et irrita les catholiques en refusant de laisser ériger de nouvelles paroisses; il fut remplacé par sir Robert Shore Milnes; m. en 1815.

Présentation (*fort de la*), construit sur l'emplacement qu'occupe aujourd'hui Ogdensburgh, par les ordres de M. de La Jonquière (1749); le P. Picquet y établit une mission pour les Iroquois convertis.

Presqu'île (*fort de la*), bâti par les ordres de M. de La Jonquière, au-dessous de Niagara, sur le lac Erié, pour protéger la vallée de l'Ohio (1753).

Preston, village de la prov. d'Ont. (Waterloo); 1,419 h.

Prevost (*sir George*), Suisse d'origine, d'abord gouverneur de la Nouvelle-Ecosse, puis sixième gouverneur anglais du Canada (1811-1815); organisa les milices canadiennes pour repousser l'invasion américaine (1812-15): s'appliqua à faire oublier les animosités que la conduite de Craig avait pu laisser dans les cœurs; éleva les Canadiens aux charges importantes, ce qui fut cause de son rappel, mais lui assura pour toujours l'estime et la confiance de ces derniers; il se rendait en Angleterre pour répondre aux accusations de sir James Yeo lorsqu'il mourut pendant la traversée.

Prideaux (*John*), commandant des troupes anglaises, qui fut tué pendant qu'il assiégeait Niagara; sir Wm Johnson qui lui succéda s'empara du fort, malgré la résistance du brave Pouchot (1759).

Priceville, village de la prov. d'Ontario (Grey); env. 350 h.

Prince, comté de l'île du Prince-Edouard; ch.-l. Summerside; 34,347 h.

Prince Albert, village de la prov. d'Ont. (Ontario); environ 700 h.

Prince Albert, fort et établissement du Nord-Ouest canadien (district de Saskatchewan).

Prince Arthur's Landing. V. *Thunder Bay.*

Prince-Edouard (*île du*), une des 7 provinces de la confédération canadienne; superficie, 2,200 milles; séparée du

Nouveau-Brunswick et de la Nouv.-Ecosse par le détroit de Norhumberland; sol uni, climat égal, comme au bord de la mer; nombreuses rivières qui aident beaucoup à sa fertilité; représentée au parlement du Canada par six députés aux communes et quatre sénateurs; capitale, Charlottetown; 102,391 h. Cette île fut visitée par Cabot en 1497 et nommée île St-Jean par Champlain; d'abord peuplée par les Acadiens après 1715, prise par les Anglais en 1745, rendue à la France par le traité d'Aix-la-Chapelle (1748) et reconquise par les Anglais (1758). Après avoir fait partie du gouvernement de la Nouv.-Ecosse, l'île fut érigée en gouvernement séparé (1769), reçut le nom d'île du Prince-Edouard en 1799, et entra dans la confédération en 1873.

Prince Edward, presqu'île dans le lac Ontario, formée par la baie de Quinté.

Prince Edward, comté de la prov. d'Ont., sur le lac Ontario; ch.-l. Picton; 21,044 h.

Prince (*Mgr Jean-Charles*), né en 1804, premier évêque de St-Hyacinthe (1852); m. en 1860.

Princesse Royale, île de l'océan Pacifique, appartenant à la Colombie anglaise.

Princeton, village de la prov. d'Ontario (Oxford); env. 400 h.

Princetown ou **Malpèque,** ville et port de mer de l'île du Prince-E louard (Prince); environ 1,500 h.

Princeville. V. *Stanfold.*

Proctor (*Henry A.*), officier anglais, qui se distingua au Canada dans la guerre de 1812-1813; il battit le général Wilkinson près de Détroit en 1813, mais en retour il fut battu par les Américains, avec son allié Técumseh, à Moravian-Town, sur la Thames; m. en 1859.

Prospect, village de la Nouv.-Ecosse (Halifax); env. 750 h.

Prouville. V. *Tracy.*

Provencher (*Mgr Joseph-Norbert*), né en 1787; fut sacré, par Mgr J.-O. Plessis, évêque suffragant du siège de Québec pour le Nord-Ouest (1822); en 1847, il prit possession du siège épiscopal de Saint-Boniface (Manitoba), où il mourut en 1853.

Provencher, un des cinq districts électoraux du Manitoba, comprend la partie sud-est de la province; 11,496 h.

Puanis (*baie des*), nommée plus tard Grande-Baie; les Anglais en ont fait Green-Bay. (V. *ce mot*).

Pubnico Harbor, village de la Nouv.-Ecosse (Yarmouth); env. 1,500 h.

Pugwash, ville et port de mer de la Nouvelle-Ecosse (Cumberland); env. 750 h.

Put-in-Bay, sur le lac Erié; c'est là que l'amiral anglais Barclay fut battu par le commodore américain Perry (1813).

Puyseaux (*Pierre de*), seigneur de Ste-Foye; arrivé au Canada en 1634; reçut M. de Maisonneuve, Melle Mance et madame de La Peltrie, qui passèrent l'hiver chez lui (1641); vieillard rempli de piété, il avait offert la même hospitalité aux religieuses hospitalières quelques années auparavant; m. en 1647.

Q

Quaco ou **Collina**, village du Nouveau-Brunswick (St-John); env. 1,000 h.

Qu'Appelle, fort du Nord-Ouest canadien (district d'Assiniboia).

Qu'Appelle, rivière du Nord-Ouest canadien, tributaire de l'Assiniboine; cours, 275 milles.

Quatre-vingt-douze résolutions (*les*), exposé des griefs des Bas-Canadiens, préparé par Papineau, rédigé par Morin et présenté à la chambre par Bedard (1834). Elles mettaient lord Aylmer en accusation devant la chambre des lords. Soumises au parlement impérial, où elles furent chaudement débattues, elles servirent de drapeau de ralliement aux partisans de Papineau et hâtèrent le mouvement insurrectionnel de 1837-38.

Québec, capitale de la province à laquelle elle donne son nom. Cette ville fut fondée par Champlain en 1608. Elle est bâtie à l'extrémité d'un plateau élevé de 330 pieds au-dessus du niveau du fleuve et appelé cap Diamant, au confluent de la rivière St-Charles et du St-Laurent. Elle est partagée en haute et basse ville. La haute ville occupe la partie la plus élevée du promontoire où était jadis le village indien de Stadacona. La citadelle qui la couronne, et ses remparts, en font la plus forte place de l'Amérique. La rade de Québec est sûre, commode, et assez vaste pour contenir les flottes les plus nombreuses; 62,446 h.

Québec Central, ligne de chemin de fer de Lévis à Sherbrooke, à travers la Beauce et les cantons de l'Est.

Québec, comté de la prov. de Québec (distr. de Québec), sur la rive nord du St-Laurent; ch.-l. Charlebourg; 20,278 h.

Québec, district judiciaire de la province de Québec; comprend les comtés de Lotbinière, Lévis, Portneuf, Québec, et Montmorency; ch.-l. Québec; 169,128 h.

Québec (*province de*), une des 7 provinces de la confédération canadienne. Elle est comprise entre le 45° et le 52° de latit. nord. Désignée autrefois sous le nom de *Bas-Canada*, elle est habitée en majeure partie par les Canadiens-Français. Sa superficie est de 188,688 milles carrés. Elle est bornée: au nord, par le Labrador et la baie d'Hudson; à l'est, par le Labrador et le golfe St-Laurent; au sud, par la baie des Chaleurs, le Nouv.-Brunswick et l'Etat du Maine; au sud-est, par les Etats de New-Hampshire, Vermont et New-York; et au sud-ouest, par la rivière Ottawa et la province d'Ontario. Le climat de cette province est salubre, malgré les changements subits de température. Il y fait très chaud pendant une partie de l'été, et l'hiver y est beaucoup plus froid qu'en Europe, aux mêmes latitudes. Le sol est généralement fertile et propre à tous les grains. Elle possède d'immenses forêts qui fournissent de grandes quantités de bois de construction pour l'exportation. Ses lacs et ses rivières sont riches en excellents poissons, et les pêcheries du golfe sont réputées les premières du monde. Il y a très peu d'animaux nuisibles au Bas-Canada. Les loups et les ours ont quasi disparu pour s'enfoncer dans les grands bois. On y trouve encore et l'on recherche beaucoup le castor, la martre, la loutre, le vison, le rat musqué, l'écureuil, etc. Cette province est aussi fort riche en minéraux: fer, cuivre, plombagine, amiante. Les mines d'or de la Chaudière ou de la Beauce promettent beaucoup. Grâce à ses grandes voies de communication, à ses grandes rivières navigables, à ses nombreuses lignes de chemins de fer, le commerce y est actif et prospère. La langue la plus en usage dans cette province est la langue française que les Canadiens-Français ont religieusement conservée, aussi bien que leur foi catholique, leurs mœurs et leurs coutumes. Leur langue est reconnue comme officielle dans le parlement et les cours de justice, à l'égal de l'anglais. Cette province est représentée au parlement fédéral par 65 représen-

tants à la chambre des communes et par 24 sénateurs. Son gouvernement local se compose d'un lieutenant-gouverneur, d'une assemblée législative de 65 membres, et d'un conseil législatif de 24 membres. Capitale, Québec. Population, 1,359,027 h.

Québec (*diocèse de*), fut érigé le 1er oct. 1674, et comprenait toutes les possessions françaises dans l'Amérique du Nord; érigé en province ecclésiastique en 1819, et définitivement en 1844; subdivisé en huit diocèses en 1874.

Queen's, comté de la Nouvelle-Ecosse; ch.-l. Liverpool; 10,577 h.

Queen's, comté de l'île du Prince-Edouard; ch.-l. Charlottetown; 48,111 h.

Queen's, comté du Nouveau-Brunswick; ch.-l. Gagetown; 14,017 h.

Queenston, village de la prov. d'Ont. (Lincoln); env. 400 h.

Queenston (*Hauteurs de*). V. *Brock*.

Queensville, village de la prov. d'Ont. (York); env. 350 h.

Quen (*Jean de*). V. *De Quen*.

Quesnel (*Frèd.-Aug.*), membre du conseil spécial en 1839; il fut élu pour Montmorency en 1841, et appelé au conseil législatif en 1848.

Quesnel (*Joseph*), poète canadien, né en 1750; créateur des jeux scéniques au Canada; m. en 1809.

Quesnelle, lac de la Colombie anglaise, entre les rivières Fraser et Columbia.

Queylus (*Gabriel de*), prêtre de Saint-Sulpice, premier supérieur à Montréal (1657) où il fut envoyé par M. Olier; en sa qualité de grand vicaire, dont les pouvoirs lui avaient été conférés par l'archevêque de Rouen, il se retira à Montréal l'année suivante; eut avec Mgr de Laval des démêlés qui causèrent son rappel en France (1661); il revint au Canada en 1668.

Quinté (*baie de*), ou **Kenté**, grande baie formée par le lac Ontario, et sur laquelle se trouve bâtie la ville de Kingston; visitée par Champlain en 1615; les sulpiciens y établirent une mission (1668).

Quitchitchouane, fort de la baie d'Hudson, qui se rendit sans résistance aux Canadiens en 1686.

Quyon, village de la prov. de Québec (Pontiac).

R

Race (*cap*), à l'extrémité sud-est de Terre-Neuve; phare tournant à 150 pieds au-dessus de la mer.

Radisson (*Pierre-Esprit de*), né vers 1620, s'établit aux Trois-Rivières et devint beau-frère de des Groseliers, qu'il accompagna dans l'Ouest (1660-61) et à la baie d'Hudson; il y introduisit les Anglais (1668), qu'il trahit ensuite; retourna à la baie d'Hudson en 1682, avec des Groseliers; suivant Charlevoix, il serait mort peu après 1700.

Rae, établissement du Nord-Ouest canadien, sur le bord du grand lac de l'Esclave.

Ragged Island, établissement de la Nouv.-Ecosse (Shelburne); 350 h.

Ragueneau (*Paul*), jésuite, né à Paris en 1605; arrivé à Québec en 1636, il se rendit chez les Hurons dès l'année suivante; ramena à Québec, en 1650, ceux de cette tribu qui avaient échappé au massacre des Iroquois; il a mérité d'être appelé l'apôtre du christianisme en Canada; m. en France en 1680.

Raisin (*île au*), île de la prov. de Québec, à l'entrée du lac St-Pierre, près de la rive gauche du St-Laurent.

Rama, village indien de la prov. d'Ont. (Ontario); env. 500 h.

Ramesay (*Claude de*), gouverneur des Trois-Rivières (1690), puis de Montréal; administrateur de la colonie pendant l'absence de M. de Vaudreuil (1714-1716); m. gouverneur de Montréal en 1724.

Ramesay (*Jean-Baptiste-Nicolas-Roch de*), fils du précédent, gouverneur de Montréal, puis de Québec; commanda les milices canadiennes envoyées en Acadie (1746); commandait à Québec en 1759, où il capitula le 18 septembre avant que les Anglais eussent investi la place, et au moment où il allait être secouru par le chevalier de Lévis.

Rasle (*Sébastien*), jésuite, né en France (1658); arrivé au Canada en 1687; il fut pendant longtemps missionnaire chez les Abénaquis, où il fut tué par ordre des Anglais, qui, le soupçonnant d'avoir excité les sauvages contre eux, envoyèrent à sa poursuite 1,100 hommes, qui le surprirent dans le bourg de Narraut-Chouak (1724) et le mutilèrent de la manière la plus barbare.

Rat (*le*). V. *Kondiaronk*.

Rat Portage, Man. V. *Portage-du-Rat*.

Raudot (*Jacques et Antoine*), père et fils, intendants conjoints de la Nouvelle-France (1705-12).

Rawdon (*St-Patrice de*), paroisse et village de la prov. de Québec (Montcalm); 1,431 h.

Ray (*cap*), à l'extrémité sud-ouest de Terre-Neuve.

Raymbault (*Charles*), jésuite, arrivé au Canada en 1634; missionnaire aux Trois-Rivières (1640), chez les Hurons du Sault-Sainte-Marie, en compagnie du P. Jogues (1641), et chez les Algonquins; le premier jésuite mort en Canada (1642).

Razilly (*Claude de*), succéda à son frère Isaac dans le gouvernement de l'Acadie, conjointement avec d'Aulnay-Charnisay (1636); m. en 1666.

Razilly (*Isaac de*), envoyé par la compagnie de la Nouvelle-France pour prendre possession de l'Acadie dont il fut le premier gouverneur (1630); il fonda la Hève en 1632; m. en 1636.

Reaux (*île aux*), île du St-Laurent (prov. de Québec), au nord-est de l'île d'Orléans; longueur, 1 mille et demi; largeur, 8 arpents.

Récollets (*les*), religieux français qui furent les premiers missionnaires du Canada, où ils arrivèrent en 1615; obligés de retourner en France en 1629, ils furent remplacés par les jésuites en 1632, mais furent ramenés au pays par Talon en 1669. Le gouvernement anglais les dépouilla de leurs biens après l'incendie de leur couvent (1796); amis dévoués des Canadiens dont ils furent les premiers instructeurs, ils furent sincèrement regrettés.

Recouvrance. V. *Notre-Dame de Recouvrance*.

Red Indian. V. *Bathurst (lac)*.

Reed. V. *Bayside*.

Régime militaire (1760-64), période qui suivit la conquête

du Canada et pendant laquelle le gouvernement de ce pays fut confié aux officiers de l'armée anglaise.

Regina, établissement du Nord-Ouest canadien, sur le chemin de fer du Pacifique; ch.-l. des territoires du Nord-Ouest; environ 3,000 h.

Reid ((*James*), juge puîné de la cour du banc de la reine (1807), et juge en chef à Montréal (1827).

Reine-Charlotte (*détroit de la*), détroit de la Colombie anglaise, sépare l'île du même nom de la terre ferme.

Reine-Charlotte (*îles de la*), groupe d'îles de l'océan Pacifique, au nord de l'île de Vancouver, appartenant à la Colombie anglaise.

Rémy. V. *Courcelles*.

Renards ou **Outagamis**. V. *Outagamis*.

Renfrew, comté de la prov. d'Ont., sur l'Ottawa; ch.-l. Pembroke; 40,125 h.

Renfrew, paroisse et village de la prov. d'Ontario (Renfrew); 1,605 h.

Rensselaer (*Van*), général américain, qui envahit le Canada en 1812; après quelques succès, il fut cerné par le général Sheaffe et forcé de poser les armes à la bataille de Queenston (13 octobre 1812).

Repentigny (*la Purification de*), paroisse et village de la prov. de Québec (L'Assomption); 813 h.

Repentigny (*Pierre de*). *V. Le Gardeur*.

Résolutions (*les 92*). V. *Quatre-vingt-douze résolutions* (*les*).

Rey (*Antoine*), prêtre canadien, mort en assistant les pestiférés irlandais à Montréal (1847).

Rice (*lac*), situé dans le comté de Northumberland, Ont., à 15 milles du lac Ontario; il se décharge par la rivière Trent dans la baie de Quinté.

Richardson (*John*), fondateur de l'hôpital anglais de Montréal.

Richelieu (*Armand-Jean du Plessis, cardinal, duc de*), ministre de Louis XIII; organisateur de la compagnie des Cent-Associés (1627), et protecteur de la colonie naissante du Canada, dont il contrôla les affaires durant son administration; m. en 1642.

Richelieu (*rivière*). V. *Chambly*.

Richelieu (*fort*), aujourd'hui **Sorel** (V. *ce mot*), bâti en 1642 par M. de Montmagny, gouverneur de la Nouvelle-France, pour arrêter les incursions des Iroquois; rebâti plus tard (1665) par M. de Sorel, dont il prit le nom.

Richelieu, comté de la prov. de Québec (distr. de Richelieu), sur la rive sud du St-Laurent; ch.-l. Sorel; 20,218 h.

Richelieu, district judiciaire de la prov. de Québec; comprend les comtés de Berthier, Yamaska et Richelieu; ch.-l. Sorel; 59,157 h.

Richelieu (*Notre-Dame de Bon-Secours du*), paroisse et village de la prov. de Québec (Rouville); 785 h.

Richibouctou, rivière du Nouveau-Brunswick, prend sa source dans le comté de Kent et se jette dans le détroit de Northumberland, à Richibouctou.

Richibouctou, ville et port d'entrée du Nouv.-Brunswick, ch.-l. du comté de Kent; environ 1,000 h.

Richmond, comté de la Nouv.-Ecosse, dans l'île du Cap-Breton; ch.-l. Arichat; 15,121 h.

Richmond, comté de la prov. de Québec (distr. de St-François), dans l'intérieur des terres, au sud du St-Laurent; ch.-l. Richmond.

Richmond, paroisse et village de la prov. d'Ont. (Carleton); 439 h.

Richmond (*Ste-Bibiane de*), paroisse et village de la prov. de Québec (Richmond); 1,571 h.

Richmond Bay, vaste baie située sur la côte nord de l'île du Prince-Edouard.

Richmond et d'Aubigny (*Charles Gordon Lennox, duc de*), huitième gouverneur anglais du Canada (1818-1819); succéda à sir John Sherbrooke; il se rendit impopulaire en prorogeant le parlement à propos des subsides et en censurant les représentants du peuple; c'est sous son administration que l'église de Québec fut érigée en métropole; m. près d'Ottawa en 1819; il fut enterré à Québec. V. *D'Aubigny*.

Richmond Hill, village de la prov. d'Ont. (York); 867 h.

Richmond Station, paroisse et village de la prov. de Québec (Richmond).

Rideau (*rivière et canal*), dans la prov. d'Ontario; relient Kingston à la rivière Ottawa, au bas de la chute des Chaudières. Le canal est formé en partie par la rivière Cataracouy qui, du lac

Rideau, va se jeter dans le lac Ontario à Kingston.

Ridgetown, village de la prov. d'Ont. (Bothwell); 1,538 h.

Rigaud (*Ste-Madeleine de*), paroisse et village de la prov. de Québec (Vaudreuil); collège classique; 3,433 h.

Rigaud de Vaudreuil. V. *Vaudreuil.*

Rigaud (*Frs-Pierre, marquis de*), né en 1703, frère de Vaudreuil-Cavagnal, gouverneur des Trois-Rivières (1749); commandait les Canadiens à la prise du fort Chouaguen, et s'avança à la tête de 1,400 hommes contre le fort William-Henry (1757); gouverneur de Montréal de 1757 jusqu'à la conquête.

Rimouski, comté de la prov. de Québec (distr. de Rimouski), au sud du St-Laurent; ch.-l. Rimouski; 33,791 h.

Rimouski, district judiciaire de la province de Québec; comprend le comté de Rimouski; ch.-l. St-Germain de Rimouski; 33,791 h.

Rimouski. V. *St-Germain de Rimouski.*

Ripon (*St-Casimir de*), paroisse de la province de Québec (Ottawa); 1,602 h.

Ristigouche, comté du Nouv.-Brunswick; ch.-l. Dalhousie; 7,058 h.

Ristigouche, rivière du Nouv.-Brunswick, se jette dans la baie des Chaleurs après un cours de 200 milles; elle sert de limite en partie entre la province de Québec et le Nouv.-Brunswick.; elle prend sa source près du lac de Madawaska.

Ristigouche (*Ste-Anne de*), paroisse de la prov. de Québec (Bonaventure); 339 h.

Rive Nord (*chemin de fer de la*), s'étend sur un parcours de 170 milles de Montréal à Québec.

River Bourgeois, village de la Nouv.-Ecosse (Richmond); env. 1,000 h.

River Debert, village de la Nouv.-Ecosse (Colchester); 400 h.

River Dennis Road, village de la Nouv.-Ecosse (Inverness); env. 500 h.

River John, village de la Nouv.-Ecosse (Pictou); environ 450 h.

Rivière-au-Renard (*St-Martin de la*), paroisse et village de la province de Québec (Gaspé); 1,208 h.

Rivière-Beaudette, village de la prov. de Québec (Soulanges); env. 200 h.

Rivière-Boisclair. V. *St-Edouard* (Lotbinière).

Rivière-David. V. *St-David.*

Rivière-des-Prairies (*St-Joseph de la*), paroisse et village de la prov. de Québec (Hochelaga); 837 h.

Rivière-du-Loup (en bas) (*St-Patrice de la*), ou **Fraserville,** ville et paroisse de la prov. de Québec (Témiscouata); 3,571 h.

Rivière-du-Loup (en haut). V. *Louiseville.*

Rivière-du-Sud. V. *Henryville.*

Rivière-Gagnon, établissement de la prov. de Québec (Terrebonne); env. 350 h.

Rivière-Gilbert, village de la prov. de Québec (Beauce); env. 600 h.

Rivière-Ouelle (*l'Assomption de la*), paroisse et village de la prov. de Québec (Kamouraska); 2,060 h.

Rivière-St-Denis. V. *St-Stanislas de Kostka.*

Rivière-Trois-Pistoles, village de la prov. de Québec (Témiscouata); env. 200 h.

Robert, intendant de la Nouvelle-France (1663), où il ne vint jamais; Talon lui succéda.

Roberval (*Jean-François de La Roque, seigneur de*), premier lieutenant général du roi dans la Nouvelle-France (1540); envoya Cartier au Canada en 1541; il y vint lui-même en 1542, s'établit à Charlebourg-Royal (Cap-Rouge) auquel il donna le nom de France-Roi, et repassa en France en 1543; suivant Charlevoix, il entreprit en 1549 une autre expédition pendant laquelle il périt avec tous ses gens; Thévet prétend que Roberval fut assassiné à Paris.

Roberval. V. *Notre-Dame du Lac.*

Robineau. V. *Bécancour.*

Robinson (*sir John Beverly*), né en 1791, fut président du conseil législatif, puis juge en chef du Haut-Canada (1829).

Rocheblave (*P. de*), membre du conseil spécial du Bas-Canada (1838).

Rochelle (*la*), village de la prov. de Québec (Nicolet); 371 h.

Rochelle. V. *Stucklay Sud.*

Rocher Percé, île très escarpée, sur la côte de Gaspé, vis-à-vis le village Percé, prov. de Québec; elle a 288 pieds de haut et 900 pieds de longueur, et elle

est percée de trois arches formées par la nature; celle du milieu permet à un petit vaisseau d'y passer à pleines voiles.

Rocheuses (*montagnes*), appelées aussi **monts Chippewa,** chaîne de montagnes qui commence dans le Nouveau-Mexique et s'étend au nord-nord-ouest sur tout le continent, se terminant à l'ouest de l'embouchure du fleuve Mackenzie. Cette chaîne, qui n'est qu'un prolongement des Andes, forme la plus longue et la plus uniforme chaîne de montagnes du globe.

Rock Island, village de la prov. de Québec (Stanstead); env. 1,000 h.

Rockville, village de la prov. de Québec (Beauharnois).

Rockwood, établissement du Manitoba, dans le district de Lisgar, sur le chemin de fer du Pacifique; 1,575 h.

Rockwood, village de la prov. d'Ont. (Wellington); env. 550 h.

Roebuck (*John Arthur*), agent des Canadiens et leur défenseur auprès du gouvernement impérial (1835-38).

Roger's Hill, établissement de la Nouv.-Ecosse (Pictou); environ 350 h.

Rohault (*René de*), jésuite, fils du marquis de Gamache et fondateur du collège de Québec (1635), qui fut commencé en 1637.

Rolette (*Frédéric*), soldat canadien, qui s'illustra sur les lacs Erié et Huron pendant la guerre de 1812; à la tête de 6 hommes, il prit à l'abordage un navire américain chargé de troupes; la législature du Bas-Canada lui vota un sabre d'honneur; m. en 1825.

Rolland (*Jean-Roch*), juge en chef du Bas-Canada (1847).

Rollet (*Marie*), femme de Louis Hébert, le premier colon qui vint s'établir à Québec avec sa famille.

Rolling Dam, établissement du Nouveau-Brunswick (Charlotte); env. 600 h.

Rondeau ou **Blenheim,** village de la prov. d'Ont. (Kent); 1,212 h.

Roquemont (*Claude de*), commandant de l'escadre française envoyée à Québec (1628) par la compagnie des Cent-Associés, et qui fut capturée par David Kertk, à l'entrée du golfe Saint-Laurent.

Rosiers (*cap des*), cap de la prov. de Québec, situé à l'extrémité est du comté de Gaspé.

Rossignol (*lac*), dans le sud-ouest de la Nouvelle-Ecosse, à 30 milles d'Annapolis; long de 11 milles; donne naissance à la rivière Mersey.

Rottenburg (*baron F. de*), président du Haut-Canada (1813); se distingua dans la guerre américaine.

Rouen (*compagnie des marchands de*), composée de marchands de Rouen et de St-Malo qui ne s'occupèrent que de la traite et négligèrent la colonie (1614-20).

Rouge (*cap*), cap situé sur la rive gauche du fleuve St-Laurent, dans le voisinage de Québec.

Rouge (*rivière*), rivière de l'Amérique du Nord, prend sa source dans le Minnesota, traverse le Manitoba du sud au nord et se jette dans le lac Winnipeg, après un cours de 665 milles, dont 525 dans les Etats-Unis.

Rouge (*rivière*), rivière de la prov. de Québec, affluent de l'Ottawa; longueur, 90 milles.

Rougemont, montagne de la prov. de Québec, dans la vallée du Richelieu, au sud de Montréal.

Rouillé (*fort*), érigé par M. de La Galissonnière, sur le lac Erié, en 1748; ainsi nommé en l'honneur du ministre de la marine, M. de Rouillé; aujourd'hui Toronto.

Round Hill, village de la Nouv.-Ecosse (Annapolis); env. 350 h.

Rouville. V. *Hertel de Rouville.*

Rouville, comté de la prov. de Québec (distr. de St-Hyacinthe), dans l'intérieur des terres, au sud du St-Laurent; ch.-l. Ste-Marie de Monnoir; 18,547 h.

Rowan (*William*), administrateur du gouvernement du Canada après le départ de lord Elgin (1853-1854).

Roxton Falls (*St-Jean-Baptiste de*), paroisse et village de la province de Québec (Shefford); 3,527 h.

Royale (*île*), île du Canada, située dans le lac Supérieur.

Royale (*île*), nom donné au Cap-Breton en 1713, lorsque Louisbourg fut fondé et qu'il s'agit de peupler et de fortifier le Cap-Breton pour défendre l'entrée méridionale du golfe Saint-Laurent; prise par les Anglais en

1745, rendue à la France en 1748, elle retomba définitivement aux mains des Anglais en 1758.

Rupert (*fort*), sur la baie d'Hudson, pris d'assaut par les Canadiens en 1686.

Russell (*lord John*), secrétaire pour les colonies; se montra hostile aux Canadiens pendant les troubles de 1837-38, proposa de suspendre la constitution et demanda l'union des Canadas.

Russell, comté de la prov. d'Ontario, sur l'Ottawa; ch.-l. Russell; 25,082 h.

Ryland (*A. Witrius*), secrétaire provincial du Bas-Canada sous Craig; ennemi des Canadiens, il fit tout en son pouvoir pour les priver de leurs droits civils et religieux, et dépouiller les sulpiciens de leurs propriétés; m. en 1838.

Ryswick (*traité de*), conclu entre la France et l'Angleterre, en 1697; laissa les choses telles qu'elles étaient avant la guerre, quant aux colonies, si ce n'est que la baie d'Hudson demeurait à la France.

S

Sable (*cap de*), pointe avancée dans l'océan Atlantique, à l'extrémité sud-ouest de la Nouv.-Ecosse.

Sable River, établissement de la Nouv.-Ecosse (Shelburne); env. 450 h.

Sackville, village de la Nouv.-Ecosse (Halifax); env. 350 h.

Sackville, ville et port de mer du Nouveau-Brunswick (Westmorland); env. 1,500 h.

Sacré-Cœur de Jésus, paroisse de la prov. de Québec (Beauce); 1,241 h.

Sacré-Cœur de Marie, paroisse de la prov. de Québec (Beauce).

Sagamos, nom que plusieurs nations sauvages donnaient à leurs grands chefs.

Sagard Théodat (*Gabriel*), récollet, missionnaire au Canada, où il arriva en 1623; fit un voyage au pays des Hurons et retourna en France en 1624. Il publia, en 1632, son *Grand voyage au pays des Hurons*, et en 1636, son *Histoire du Canada*.

Saginaw, baie formée par le lac Huron, à sa partie sud-ouest.

Saguenay, comté de la prov. de Québec (distr. de Saguenay), sur la rive nord du golfe St-Laurent, à l'extrémité nord-est de la province; ch.-l. la Malbaie.

Saguenay, district judiciaire de la prov. de Québec; comprend les comtés de Charlevoix et Saguenay; ch.-l. St-Etienne de Tadoussac; 25,364 h.

Saguenay (*ancien royaume de*), était habité par les Montagnais et s'étendait depuis l'île d'Anticosti jusqu'à l'île aux Coudres, où commençait le royaume de Canada; fut plus tard appelé le domaine du roi et faisait partie des fermes réunies de France. V. *Canada* (*royaume de*).

Saguenay, rivière tributaire du St-Laurent, dans la prov. de Québec. Sa longueur, depuis le lac St-Jean qu'il traverse, est de 100 milles. Cette rivière est remarquable par ses scènes imposantes et pittoresques.

St-Adrien, paroisse de la prov. de Québec (Wolfe); 453 h.

St-Adrien d'Ireland, paroisse et village de la prov. de Québec (Mégantic); 2,021 h.

St-Agapit de Beaurivage, paroisse et village de la prov. de Québec (Lotbinière); 854 h.

St-Aimé, paroisse et village de la prov. de Québec (Richelieu); 2,254 h.

St-Alban, paroisse et village de la prov. de Québec (Portneuf); 1,833 h.

St-Alban du Cap-des-Rosiers. V. *Cap-des-Rosiers*.

St-Albert, paroisse et village de la prov. de Québec (Arthabaska); 700 h.

St-Albert, établissement du Nord-Ouest canadien, dans le district d'Alberta.

St-Albert de Cambridge, paroisse de la province d'Ontario (Russell).

St-Alexandre, paroisse et village de la prov. de Québec (Iberville); 3,262 h.

St-Alexandre, paroisse et village de la prov. de Québec (Kamouraska); 2,259 h.

St-Alexis, paroisse et village de la prov. de Québec (Montcalm); 1,245 h.

St-Alexis de Matapédiac, paroisse de la prov. de Québec (Bonaventure).

St-Alexis des Monts, ou **Unterstown,** paroisse et village de la prov. de Québec (Maskinongé); 1,039 h.

St-Alphonse, paroisse de la prov. de Québec (Shefford).

St-Alphonse de Bagotville, paroisse et village de la prov. de Québec (Chicoutimi); 1,071 h.

St-Alphonse Rodriguez, paroisse et village de la prov. de Québec (Joliette); 950 h.

St-Ambroise de Kildare, paroisse et village de la prov. de Québec (Joliette); 1,786 h.

St-Ambroise de la Jeune-Lorette, paroisse et village de la prov. de Québec (Québec); on y voit un village huron composé d'une soixantaine de familles; 3,513 h.

St-Anaclet, paroisse et village de la prov. de Québec (Rimouski); 1,437 h.

St-André, paroisse et village de la prov. de Québec (Kamouraska); 1,729 h.

St-André Avellin, paroisse et village de la prov. de Québec (Ottawa); 2,131 h.

St-André d'Acton. V. *Acton-Vale.*

St-André d'Argenteuil, paroisse et village de la prov. de Québec (Argenteuil); 2,387 h.

St-André Nord, paroisse du Manitoba, dans le district de Lisgar.

St-André Sud, paroisse du Manitoba, dans le district de Lisgar.

St-Andrews, village de la Nouvelle-Ecosse (Antigonish); env. 500 h.

St-Andrews, ville et port de mer du Nouv.-Brunswick, ch.-l. du comté de Charlotte; 1,800 h.

St-Anicet, paroisse et village de la prov. de Québec (Huntingdon); 3,120 h.

St-Anselme, paroisse et village de la prov. de Québec (Dorchester); 2,206 h.

St-Antoine, paroisse et village de la prov. de Québec (Lotbinière); 1,786 h.

St-Antoine, paroisse et village de la province de Québec (Verchères); 1,540 h.

St-Antoine, paroisse et village de la prov. de Québec (Témiscouata); 1,234 h.

St-Antoine, Abbé, paroisse et village de la prov. de Québec (Châteauguay); 829 h.

St-Antoine de Tilly, paroisse et village de la prov. de Québec (Lotbinière); 1,785 h.

St-Apollinaire, paroisse et village de la prov. de Québec (Lotbinière); 1,105 h.

St-Armand (*Notre-Dame de Lourdes de*), paroisse et village de la prov. de Québec (Missisquoi); 2,270 h.

St-Arsène, paroisse et village de la prov. de Québec (Témiscouata); 1,467 h.

St-Athanase. V. *Iberville.*

St-Aubert, paroisse et village de la prov. de Québec (l'Islet); 1,622 h.

St-Augustin, paroisse et village de la prov. de Québec (Deux-Montagnes); 1,462 h.

St-Augustin, paroisse et village de la prov. de Québec (Portneuf); 1,569 h.

St-Barnabé, paroisse et village de la prov. de Québec (St-Hyacinthe); 1,216 h.

St-Barnabé, paroisse et village de la prov. de Québec (St-Maurice); 1,976 h.

St-Barthélemy, paroisse et village de la prov. de Québec (Berthier); 2,812 h.

St-Basile, établissement du Nouveau Brunswick (Victoria); 1,670 h.

St-Basile, paroisse et village de la prov. de Québec (Portneuf); 1,950 h.

St-Basile-le-Grand, paroisse et village de la prov. de Québec (Chambly); 700 h.

St-Benoît, paroisse et village de la prov. de Québec (Deux-Montagnes); 1,560 h.

St-Bernard (*île*) ou **île des Sœurs,** petite île à l'embouchure de la riv. Châteauguay (prov. de Québec).

St-Bernard, paroisse et village de la prov. de Québec (Dorchester); 1,731 h.

St-Bernard de Lacolle. V. *Lacolle.*

St-Bonaventure, paroisse et village de la prov. de Québec (Bonaventure); 1,367 h.

St-Bonaventure, paroisse et village de la prov. de Québec (Drummond); 1,063 h.

St-Boniface, ville et paroisse du Manitoba, sur la rivière Rouge, en face de Winnipeg; siège de l'archidiocèse de St-Boniface; 1,283 h.

St-Boniface de Shawinigan. V. *Shawinigan.*

St-Bruno, paroisse et village de la prov. de Québec (Chambly); 894 h.

St-Cajétan. V. *Armagh.*

St-Calixte de Beauport, paroisse et village de la prov. de Québec (Montcalm); 1,234 h.

St-Calixte de Somerset. V. *Princeville.*

St-Camille, paroisse et village de la prov. de Québec (Wolfe); 731 h.

St-Canut, paroisse et village de la prov. de Québec (Deux-Montagnes); 665 h.

St-Casimir, paroisse et village de la prov. de Québec (Portneuf); 2,662 h.

St-Castin (*Jean-Vincent, baron de*), vint au Canada avec le régiment de Carignan-Salières (1665); passa en Acadie vers 1670, se fixa parmi les Abénaquis du Pénobscot et devint leur chef. Il s'empara du fort Pémaquid (1696) et fit pendant trente ans, une guerre acharnée aux Anglais du Massachusetts; retourna en France vers 1720, et y mourut en 1722.

St-Célestin, paroisse et village de la prov. de Québec (Nicolet); 1,656 h.

St-Césaire, paroisse et village de la prov. de Québec (Rouville); 5,167 h.

St-Charles, paroisse et village de la prov. de Québec (Bellechasse); 1,989 h.

St-Charles, paroisse et village du Manitoba, dans le district de Selkirk ; 300 h.

St-Charles, rivière de la prov. de Québec, prend sa source dans le comté de Québec et se jette dans le St-Laurent près de Québec.

St-Charles, paroisse et village de la prov. de Québec (St-Hyacinthe); 1,043 h. Le 25 novembre 1837, les insurgés canadiens, après un combat de plusieurs heures qu'ils soutinrent avec beaucoup de fermeté, furent repoussés par les troupes anglaises commandées par le colonel Wetherall, et eurent cent hommes tués, un nombre considérable blessés et une trentaine faits prisonniers.

Saint-Charles, nom donné par les récollets à la rivière appelée Sainte-Croix par Jacques Cartier (Cabir-Coubat des Montagnais), en l'honneur de leur bienfaiteur Charles des Boues, grand vicaire de Pontoise.

St-Charles Borromée, paroisse et village de la prov. de Québec (Joliette); 1,181 h.

St-Charles de Caplan, paroisse et village de la prov. de Québec (Bonaventure); 1,069 h.

St-Christophe d'Arthabaska ou **Arthabaskaville,** paroisse et village de la prov. de Québec (Arthabaska); 1,885 h.

Saint-Cirque (*de*), repoussa l'attaque du major Schuyler, à la Prairie de la Madeleine (1691); il fut tué durant l'action.

St-Clément, paroisse de la prov. de Québec (Témiscouata); 1,015 h.

St-Clément, paroisse du Manitoba, dans le district de Lisgar; 1,485 h.

St-Clément de Beauharnois. V. *Beauharnois.*

St-Cleet, paroisse et village de la prov. de Québec (Soulanges); 959 h.

St-Cœur de Marie de Thetford (*le*), paroisse de la province de Québec (Mégantic); 796 h.

St-Colomb de Sillery, paroisse et village de la prov. de Québec; 3,277 h. V. *Sillery.*

St-Colomban, paroisse et village de la prov. de Québec (Deux-Montagnes); 590 h.

St-Côme, paroisse et village de la prov. de Québec (Joliette); 811 h.

St-Côme de Linière ou **de Kénébec,** paroisse et village de la prov. de Québec (Beauce); 924 h.

St-Constant, paroisse et village de la prov. de Québec (Laprairie); 1,722 h.

St-Cuthbert, paroisse et village de la prov. de Québec (Berthier); 3,325 h.

St-Cyprien ou **Napierville,** paroisse et village de la prov. de Québec (Napierville); 2,809 h.

St-Cyrille, paroisse et village de la prov. de Québec (l'Islet); 1,309 h.

St-Cyrille de Wendover. V. *Wendover.*

St-Damase, paroisse de la prov. de Québec (Rimouski); 465 h.

St-Damase, paroisse et village de la prov. de Québec (St-Hyacinthe); 2,112 h.

St-Damien, paroisse de la prov. de Québec (Bellechasse).

St-Damien de Bedford, paroisse de la prov. de Québec (Missisquoi).

St-Damien de Brandon, paroisse et village de la prov. de Québec (Berthier); 1,170 h.

St-David, paroisse et village de la prov. de Québec (Yamaska); 3,106 h.

St-David de l'Auberivière, paroisse et village de la prov. de Québec (Lévis); 935 h.

St-Denis, paroisse et village de la prov. de Québec (Kamouraska); 950 h.

St-Denis, paroisse et village de la prov. de Québec (St-Hyacinthe); 2,286 h. Le 22 novembre 1837, environ 800 insurgés canadiens, commandés par le docteur Nelson, après un combat de six heures, repoussèrent les troupes anglaises, commandées par le colonel Gore, vieux décoré de Waterloo.

St-Denys (*Nicolas Juchereau de*), seigneur de Beauport, se distingua à la tête de ses habitants, pendant le siège de Québec par Phipps (1690); il était alors âgé de 60 ans; m. en 1692.

St-Didace, paroisse et village de la prov. de Québec (Maskinongé); 2,403 h.

St-Dominique, paroisse et village de la prov. de Québec (Bagot); 2,097 h.

St-Dominique de Jonquiè-

re, paroisse et village de la prov. de Québec (Chicoutimi); 1,511 h.

St-Dominique des Cèdres, village de la prov. de Québec (Soulanges); env. 250 h.

St-Donat, paroisse de la prov. de Québec (Montcalm); 343 h.

St-Donat, paroisse et village de la prov. de Québec (Rimouski); 914 h.

St-Dunstan du lac Beauport, paroisse de la prov. de Québec (Québec); 286 h.

St-Edmond de Stoneham, paroisse et village de la prov. de Québec (Québec); 820 h.

St-Edmond du lac au Saumon, paroisse de la prov. de Québec (Rimouski); 729 h.

St-Edouard, paroisse et village de la prov. de Québec (Lotbinière); 1,388 h.

St-Edouard, paroisse et village de la prov. de Québec (Napierville); 1,499 h.

St-Edouard de Frampton, paroisse et village de la prov. de Québec (Dorchester); 1,836 h.

St-Edouard du Lac aux Saumons, paroisse de la prov. de Québec (Rimouski); 729 h.

St-Eleuthère, paroisse de la prov. de Québec (Kamouraska).

St-Elie de Caxton, paroisse et village de la prov. de Québec (St-Maurice); 797 h.

St-Eloi, paroisse et village de la prov. de Québec (Témiscouata); 1,193 h.

St-Elzéar, paroisse et village de la prov. de Québec (Beauce); 1,500 h.

St-Ephrem de Tring, paroisse et village de la prov. de Québec (Beauce); 2,256 h.

St-Ephrem d'Upton, paroisse et village de la prov. de Québec (Bagot); 1,951 h.

St-Epiphane ou **Viger,** paroisse et village de la prov. de Québec (Témiscouata); 1,337 h.

St-Esprit, paroisse et village de la prov. de Québec (Montcalm); 1,685 h.

St-Etienne, paroisse et village de la prov. de Québec (Beauharnois); 1,037 h.

St-Etienne de Lauzon, paroisse et village de la prov. de Québec (Lévis); 810 h.

St-Etienne des Grès, paroisse et village de la province de Québec (St-Maurice); 3,119 h.

St-Eugène, paroisse et village de la prov. de Québec (l'Islet); 1,448 h.

St-Eugène, paroisse et village de la prov. d'Ontario (Prescott).

St-Eugène de Grantham, paroisse de la prov. de Québec (Drummond); 520 h.

St-Eusèbe de Stanfold. V. *Stanfold.*

St-Eustache, paroisse et village de la prov. de Québec (Deux-Montagnes); 2,795 h. Le 14 décembre 1837, sir John Colborne, avec 2,000 hommes de troupes, y battit les insurgés canadiens, qui s'étaient retranchés, au nombre d'environ 250, dans l'église et dans le couvent. Le docteur Chénier, qui les commandait, fut trouvé parmi les morts. Les troupes brûlèrent le village et ravagèrent inutilement les alentours.

St-Evariste de Forsyth, paroisse et village de la prov. de Québec (Beauce); 1,047 h.

St-Fabien, paroisse et village de la prov. de Québec (Rimouski); 1,816 h.

St-Félicien, paroisse de la prov. de Québec (Chicoutimi); 530 h.

St-Félix de Kingsey, paroisse et village de la prov. de Québec (Drummond).

St-Félix de Valois, paroisse et village de la prov. de Québec (Joliette); 2,448 h.

St-Ferdinand d'Halifax, paroisse et village de la prov. de Québec (Mégantic).

St-Ferréol, paroisse et village de la prov. de Québec (Montmorency); 1,061 h.

St-Fidèle, paroisse et village de la prov. de Québec (Charlevoix) 966 h.

St-Flavien, paroisse et village de la prov. de Québec (Lotbinière); 1,603 h.

St-Fortunat de Wolfestown, paroisse et village de la prov. de Québec (Wolfe); 842 h.

St-François, district judiciaire de la prov. de Québec; comprend les comtés de Stanstead, Sherbrooke, Richmond, Wolfe et Compton; ch-l. Sherbrooke; 61,476 h.

St-François (*lac*), lac de la prov. de Québec, formé par un élargissement du fleuve St-Laurent, entre les comtés de Soulanges, au nord, Huntingdon et Beauharnois, au sud; longueur 25 milles, largeur 4 milles.

St-François, paroisse et village de la prov. de Québec (Montmorency), dans l'île d'Orléans; 496 h.

St-François, rivière de la prov. de Québec, qui se jette dans le lac St-Pierre, au sud, après un cours d'environ 100 milles; les

lacs St-François et Memphrémagog en sont les deux sources principales.

St-François, paroisse et village de la prov. de Québec (Beauce); 4,181 h.

St-François de Sales, paroisse et village de la prov. de Québec (Laval); 905 h.

St-François du Lac, paroisse et village de la prov. de Québec (Yamaska); 2,331 h.

St - François, Rivière du Sud, paroisse et village de la prov. de Québec (Montmagny); 1,625 h.

St-François-Xavier, paroisse du Manitoba, dans le district de Marquette; 1,137 h.

St-François-Xavier de Batiscan, paroisse et village de la prov. de Québec (Champlain); 1,141 h.

St-François-Xavier de Chicoutimi, paroisse de la prov. de Québec (Chicoutimi); 2,687 h.

St-François - Xavier de la Petite-Rivière, paroisse et village de la prov. de Québec (Charlevoix); 765 h.

St - François - Xavier de Shefford, paroisse de la prov. de Québec (Shefford).

St-François-Xavier de Viger, paroisse de la prov. de Québec (Témiscouata).

St-Frédéric, paroisse et village de la prov. de Québec (Beauce); 1,801 h.

St - Frédéric, fort que M. de Beauharnois fit élever sur la Pointe-à-la-Chevelure (à la tête du lac Champlain) pour arrêter les empiètements des Anglais.

St - Fulgence, paroisse et village de la prov. de Québec (Chicoutimi); 815 h.

St - Fulgence de Durham, paroisse de la prov. de Québec (Drummond).

St-Gabriel, paroisse et village de la prov. de Québec (Rimouski); 975 h.

St - Gabriel, paroisse et village près de Montréal, comté d'Hochelaga; 4,506 h.

St-Gabriel de Brandon, paroisse et village de la prov. de Québec (Berthier); 3,054 h.

St - Gabriel de Valcartier, paroisse et village de la prov. de Québec (Québec); 1,369 h.

St-Gédéon, paroisse de la prov. de Québec (Chicoutimi); 654 h.

St - George, ville et port d'entrée du Nouv.-Brunswick (Charlotte); env. 750 h.

St-George, village de la prov. d'Ont. (Brant); env. 700 h.

St - George, baie située sur la côte N.-E. de la Nouvelle-Ecosse, d'environ 20 milles de large et 18 milles de long.

St-George, paroisse et village de la prov. de Québec (Beauce); 2,746 h.

St - George ou **Oak Point,** paroisse du Manitoba, sur le lac Manitoba.

St - George de Clarenceville, paroisse et village de la prov. de Québec (Missisquoi); 1,186 h.

St - George de Henryville. V. *Henryville.*

St - George de la Malbaie, paroisse de la prov. de Québec (Gaspé).

St - George de Windsor, paroisse et village de la prov. de Québec (Richmond); 1,443 h.

St-Germain (*Jean-Ble*), prêtre canadien, né en 1788; fondateur des Pères de Sainte-Croix, des Frères de Saint-Joseph, et des Sœurs de Sainte-Croix, à Saint-Laurent, près de Montréal (1847); m. en 1863.

St-Germain de Grantham, paroisse et village de la prov. de Québec (Drummond); 2,661 h.

St-Germain de Rimouski, ville et paroisse de la prov. de Québec (Rimouski); évêché, collège classique; 3,153 h.

St-Germain du lac Etchemin, paroisse et village de la prov. de Québec (Dorchester); 1,089 h.

St-Germain-en-Laye (*traité de*), conclu en 1632, entre la France et l'Angleterre, et par lequel le Canada et l'Acadie étaient rendus à la France.

St-Gervais, paroisse et village de la prov. de Québec (Bellechasse); 2,215 h.

St-Gilles, paroisse et village de la prov. de Québec (Lotbinière); 618 h.

St-Godefroy, paroisse de la prov. de Québec (Bonaventure).

St-Grégoire, paroisse et village de la prov. de Québec (Iberville); 1,751 h.

St-Grégoire, paroisse et village de la prov. de Québec (Nicolet); 2,161 h.

St-Guillaume d'Upton, paroisse et village de la prov. de Québec (Drummond); 2,751 h.

St-Henri (*ville*), ou **St-Henri des Tanneries** ou **Tanneries des Rollands,** ville de la prov. de Québec (Hochelaga).

près de Montréal, dont elle peut être considérée comme un des faubourgs; 6,415 h.

St-Henri de Lauzon, paroisse et village de la prov. de Québec (Lévis); 2,468 h.

St-Henri de Mascouche. V. *Mascouche.*

St-Hermas, paroisse et village de la prov. de Québec (Deux-Montagnes); 1,253 h.

St-Herménégilde de Barford. V. *Barford.*

St-Hilaire, paroisse et village de la prov. de Québec (Rouville); 1,383 h.

St-Hilarion, paroisse et village de la prov. de Québec (Charlevoix); 1,020 h.

St-Hippolyte de Kilkenny, paroisse et village de la prov. de Québec (Terrebonne); 835 h.

St-Honoré ou **Armand,** paroisse et village de la prov. de Québec (Témiscouata); 280 h.

St-Honoré de Shenly. V. *Shenly.*

St-Hubert, paroisse et village de la prov. de Québec (Chambly); 1,136.

St-Hubert, paroisse de la prov. de Québec (Témiscouata).

St-Hugues, paroisse et village de la prov. de Québec (Bagot); 2,273 h.

St-Hyacinthe, comté de la prov. de Québec (distr. de St-Hyacinthe), dans l'intérieur des terres, au sud du St-Laurent; ch.-l. St-Hyacinthe; 20,631 h.

St-Hyacinthe, distr. judic. de la prov. de Québec; comprend les comtés de St-Hyacinthe, Bagot et Pouville; ch.-l. la ville de St-Hyacinthe; 60,377 h.

St-Hycinthe, ville de la prov. de Québec, sur la rivière Yamaska; commerce actif; évêché catholique; collège classique; 9,496 h.

St-Hyacinthe-le-Confesseur, paroisse de la prov. de Québec (St-Hyacinthe), comprise dans la ville de St-Hyacinthe; 935 h.

St-Ignace, paroisse de la prov. de Québec (Missisquoi).

St-Ignace, bourgade des Hurons, détruite en 1649 par les Iroquois; 400 personnes y périrent.

St-Ignace du Coteau du Lac, paroisse et village de la prov. de Québec (Soulanges); 1,447 h.

St-Irénée, paroisse et village de la prov. de Québec (Charlevoix); 1,082 h.

St-Isidore, paroisse et village de la prov. de Québec (Dorchester); 2,139 h.

St-Isidore, paroisse et village de la prov. de Québec (Laprairie); 1,591 h.

St-Isidore, paroisse de la prov. d'Ontario (Prescott).

St. Jacobs, village de la prov. d'Ont. (Waterloo); env. 500 h.

St-Jacques-le-Majeur, ou **de l'Achigan,** paroisse et village de la prov. de Québec (Montcalm); 2,975 h.

St-Jacques-le-Mineur, paroisse et village de la prov. de Québec (Laprairie); 1,603 h.

St. James, établissement du Manitoba, dans le distr. de Selkirk.

St-Janvier, paroisse et village de la prov. de Québec (Terrebonne); 1,150 h.

St-Jean, bourgade huronne, contenant plus de 600 familles, mise à feu et à sang par les Iroquois, au printemps de 1649.

St-Jean, rivière de la prov. de Québec, une des branches de l'Ottawa, sépare l'île Jésus du comté de Terrebonne; longueur env. 20 milles.

St-Jean, capitale de l'île de Terre-Neuve, située dans la presqu'île d'Avalon, au fond d'une belle baie sur l'Atlantique. Son port, enfermé entre deux montagnes, est très sûr; mais l'entrée en est si étroite qu'un seul navire peut y entrer ou en sortir à la fois; 22,600 h.

St-Jean, comté de la prov. de Québec (distr. d'Iberville), sur la rivière Richelieu et la frontière de l'Etat de New-York: ch.-l. St-Jean; 12,265 h.

St-Jean, fleuve du Nouveau-Brunswick, qui prend sa source dans les hauteurs qui séparent le Maine du Canada: il a 450 milles de longueur et forme à 225 milles de son embouchure une grande chute où l'eau tombe perpendiculairement d'une hauteur de 80 pieds.

St-Jean, lac de la prov. de Québec, formé par un élargissement du Saguenay. Ce lac est rond et a une circonférence d'environ 100 milles.

St-Jean, paroisse de la prov. de Québec (Chicoutimi); 653 h.

St-Jean, paroisse et village de la prov. de Québec (Montmorency), dans l'île d'Orléans; 1,412 h.

St-Jean, paroisse de la prov. de Québec (St-Jean); 816 h

St-Jean (*St. John*), ville et port du Nouv.-Brunswick (St. John), à l'entrée de la rivière St-Jean; elle est très commerçante et renferme beaucoup de manufactures, mais la branche la plus importante de son industrie est la construction des vaisseaux; 26,127 h.

St-Jean (*fort*), sur la frontière américaine, fut assiégé et pris par Montgomery (1775); rendez-vous de l'armée de Burgoyne lorsqu'il partit pour sa malheureuse expédition (1777).

St-Jean (*île*) ou du **Prince-Edouard.** V. *Prince-Edouard.*

St-Jean-Baptiste, paroisse et village du Manitoba, district de Provencher, sur la rivière Rouge.

St-Jean-Baptiste, village de la prov. de Québec, situé près de Montréal, dont il peut être considéré comme l'un des faubourgs; 5,874 h.

St-Jean-Baptiste de Rouville, paroisse et village de la prov. de Québec (Rouville); 1,740 h.

St-Jean-Baptiste des Ecureuils. V. *Ecureuils.*

St-Jean Chrysostôme, paroisse et village de la prov. de Québec (Châteauguay); 4,078 h.

St-Jean Chrysostôme, paroisse et village de la prov. de Québec (Lévis); 1,924 h.

St-Jean-de-Dieu, ou **Bégon,** paroisse de la prov. de Québec (Témiscouata); 1,290 h.

St-Jean de Matha, paroisse et village de la prov. de Québec (Joliette); 2,133 h.

St-Jean Deschaillons, paroisse et village de la prov. de Québec (Lotbinière); 2,771 h.

St-Jean de Wickham, paroisse et village de la prov. de Québec (Drummond); 1,195 h.

St-Jean Dorchester, ville et paroisse de la prov. de Québec (St-Jean), sur la rive gauche du Richelieu; grand commerce de bois, de grains et d'autres produits agricoles; 5,130 h.

St-Jean l'Evangéliste, paroisse et village de la prov. de Québec (Bonaventure); 1,638 h.

St-Jean Port-Joli, paroisse et village de la prov. de Québec (l'Islet); 2,622 h.

St-Jérôme, ville et paroisse de la prov. de Québec (Terrebonne); 4,599 h.

St-Jérôme du lac St-Jean, paroisse et village de la prov. de Québec (Chicoutimi); 1,803 h.

St-Joachim, paroisse et village de la prov. de Québec (Montmorency); 959 h.

St-Joachim de Châteauguay. V. *Châteauguay.*

St-Joachim de Shefford, paroisse de la prov. de Québec (Shefford).

St. John, comté du Nouveau-Brunswick; ch.-l. la ville de St-Jean; 26,839 h.

St. John, paroisse du Manitoba, sur la limite nord de la ville de Winnipeg et de la paroisse de St-Boniface.

St-Joseph, paroisse et village de la prov. de Québec (Beauce); 2,838 h.

St-Joseph, paroisse de la prov. de Québec (Chicoutimi); 710 h.

St-Joseph, paroisse de la prov. de Québec (Richelieu); 501 h.

St-Joseph, mission établie chez les Hurons, détruite par les Iroquois en 1648; près de 700 personnes y furent massacrées avec leur missionnaire, le P. Daniel.

St-Joseph d'Alma, paroisse de la prov. de Québec (Chicoutimi); 710 h.

St-Joseph de Ham Nord, paroisse de la prov. de Québec (Wolfe); 1,109 h.

St-Joseph de Lepage, paroisse de la prov. de Québec (Rimouski); 556 h.

St-Joseph de Lévis, paroisse et village de la prov. de Québec (Lévis); 1,128 h.

St-Joseph d'Ely, autrefois **Valcourt,** paroisse de la prov. de Québec (Shefford).

St-Joseph de Soulanges, ou **les Cèdres,** paroisse et village de la prov. de Québec (Soulanges); 1,627 h.

St-Joseph (*le Patronage de*), ou **St-Joseph du Lac,** paroisse et village de la prov. de Québec (Deux-Montagnes); 1,167 h.

St-Jovite de Salaberry, paroisse et village de la prov. de Québec (Argenteuil).

St-Jude, paroisse et village de la prov. de Québec (St-Hyacinthe); 1,959 h.

St-Julien de Wolfestown, paroisse et village de la prov. de Québec (Wolfe); 1,506 h.

St-Justin, paroisse et village de la prov. de Québec (Maskinongé); 1,954 h.

St-Lambert, village de la prov. de Québec (Chambly), vis-à-vis Montréal; 332 h.

St-Lambert, paroisse et village de la prov. de Québec (Lévis); 1,516 h.

St-Laurent, cap situé à l'extrémité nord-est de l'île du Cap-Breton.

St-Laurent, fleuve du Canada, un des plus beaux du monde, non par sa longueur, mais par la masse et la limpidité de ses eaux, et le premier par les facilités qu'il offre aux grandes navigations. Par le moyen des canaux construits pour en parer les chutes, il est rendu navigable jusqu'à l'extrémité ouest du lac Supérieur. Sa largeur varie considérablement; devant Montréal, il est de 2 milles; à Québec, de 1,040 verges seulement, mais au-dessous de cette ville jusqu'au Saguenay, il s'élargit de 8 à 15 milles, et à son embouchure, il n'a pas moins de 70 milles. La marée se fait sentir jusqu'aux Trois-Rivières, 90 milles au-dessus de Québec. Pendant 4 à 5 mois d'hiver, il se couvre d'une glace assez épaisse pour porter les voitures les plus pesantes et même une ligne de chemin de fer. Son cours, de la tête du lac Supérieur à son embouchure, est de 2,200 milles; mais du lac Ontario, il n'est que de 750 milles. Le Saint-Laurent fut découvert par Cartier en 1535 et exploré jusqu'à ses sources vers l'an 1540. Le nom donné au golfe par Cartier, le 10 août 1535, s'étendit par la suite à tout le fleuve, qui portait auparavant le nom de *Grande Rivière de Canada.*

St-Laurent, golfe de la prov. de Québec, à l'embouchure du fleuve du même nom; largeur entre Gaspé et la côte du Nord, environ 70 milles.

St-Laurent, paroisse de la prov. de Québec (Bonaventure); 285 h.

St-Laurent, paroisse du Manitoba, dans le district de Marquette, sur le bord du lac Manitoba; 700 h.

St-Laurent, paroisse et village de la province de Québec (Jacques-Cartier); collège classique; 3,084 h.

St-Laurent, paroisse et village de la province de Québec (Montmorency), dans l'île d'Orléans; 864 h.

St-Lazare, paroisse et village de la prov. de Québec (Bellechasse); 2,353 h.

St-Lazare, paroisse et village de la prov. de Québec (Vaudreuil); 1,190 h.

St-Léon, paroisse et village du Manitoba, district de Dufferin.

St-Léon, paroisse et village de la prov. de Québec (Maskinongé); sources d'eaux minérales; 1,787 h.

St-Léon de Standon, paroisse et village de la prov. de Québec (Dorchester); 1,329 h.

St-Léonard, paroisse et village de la prov. de Québec (Nicolet); 1,349 h.

St-Liboire, paroisse et village de la prov. de Québec (Bagot); 2,198 h.

St-Liguori, paroisse et village de la prov. de Québec (Montcalm); 1,295 h.

St-Lin (*chemin de fer*), branche du Pacifique canadien, construit de cette paroisse à Montréal, sur un parcours de 33 milles.

St-Lin, ville et paroisse de la prov. de Québec (L'Assomption); 2,722 h.

St-Louis, lac de la prov. de Québec, formé par un élargissement du fleuve St-Laurent, à 9 milles au sud-ouest de Montréal; longueur, 20 milles; largeur moyenne, 6 milles.

St-Louis, paroisse de la prov. de Québec (St-Hyacinthe); 200 h.

St-Louis, bourgade huronne qui, après avoir soutenu bravement deux assauts, fut prise par les Iroquois (1649); les PP. G. Lalemant et de Brébeuf y furent faits prisonniers, et moururent au milieu des tourments les plus horribles.

St-Louis (*château*), fortifications que Champlain fit construire à Québec (1620-24), sur le coteau qui dominait l'habitation commencée en 1608; fut appelé fort Saint-Louis jusqu'à la conquête; résidence des gouverneurs du Canada jusqu'en 1834, qu'il fut détruit par un incendie.

St-Louis (*Sault-*) ou **Caughnawaga,** appelé aussi Grand-Sault, village iroquois en face de Lachine; visité par Champlain en 1603. Les Iroquois vinrent s'y établir en 1669 et formèrent une bourgade populeuse, qui devint l'admiration de toute la Nouvelle-France par la vivacité de sa foi et l'héroïsme de ses vertus. La Corne de Saint-Luc y commandait en 1776. Population, composée presque entièrement de descendants des Iroquois; 1,684 h.

St-Louis de Blandford, paroisse et village de la prov. de Québec (Arthabaska); 597 h.

St-Louis de Bon-Secours, paroisse de la prov. de Québec (Richelieu); 982 h.

St-Louis de Gonzague, paroisse et village de la prov. de Québec (Beauharnois); 2,674 h.

St-Louis de Kamouraska. V. *Kamouraska.*

St-Louis du Ha! Ha! paroisse de la prov. de Québec (Témiscouata); 570 h.

St-Louis du lac St-Jean, paroisse de la prov. de Québec (Chicoutimi); 1,067 h.

St-Louis du Mile-End, village de la prov. de Québec (Hochelaga), près de Montréal; 1,537 h.

St-Luc, paroisse et village de la prov. de Québec (Champlain); 818 h.

St-Luc, paroisse et village de la prov. de Québec (St-Jean); 754 h.

St-Luc. V. *La Corne de Saint-Luc.*

St-Lusson (*Daumont de*), vint au Canada avec le régiment de Carignan (1665); envoyé par Talon chez les sauvages de l'Ouest, il convoqua la grande réunion du Sault-Ste-Marie (1671) où il prit possession des contrées de l'Ouest au nom du roi de France.

St-Magloire, paroisse et village de la prov. de Québec (Bellechasse); 763 h.

St-Malachie, paroisse et village de la prov. de Québec (Dorchester); 1,278 h.

St-Malachie, paroisse de la prov. de Québec (Ottawa); 463 h.

St-Malachie d'Ormstown, paroisse et village de la prov. de Québec (Châteauguay); 2,674 h.

St-Marc, paroisse et village de la prov. de Québec (Verchères); 1,036 h.

St-Marcel, paroisse et village de la prov. de Québec (Richelieu); 1,330 h.

St-Martin, paroisse de la prov. de Québec (Beauce); 458 h.

St-Martin, paroisse et village de la prov. de Québec (Laval); 2,613 h.

St-Mathias, paroisse et village de la prov. de Québec (Rouville); 853 h.

St-Mathieu de Caxton, paroisse de la prov. de Québec (St-Maurice); 263 h.

St-Mathieu de Rioux, paroisse et village de la prov. de Québec (Rimouski); 1,175 h.

St-Maurice, comté de la prov. de Québec (distr. des Trois-Rivières), sur la rive nord du fleuve St-Laurent; ch.-l. Yamachiche; 12,986 h.

St-Maurice, paroisse et village de la prov. de Québec (Champlain); 3,299 h.

St-Maurice, rivière de la prov. de Québec, prend sa source dans le territoire au nord de la prov. de Québec, se jette dans le St-Laurent près des Trois-Rivières, après un cours d'environ 250 milles; appelée par Cartier rivière de Fouez, et par les sauvages *Mêtabêroutin;* porta, jusque vers 1700, le nom de rivière des Trois-Rivières.

St-Médard de Warwick, paroisse et village de la prov. de Québec (Arthabaska); 2,108 h.

St-Michel, paroisse et village de la prov. de Québec (Bellechasse); 2,099 h.

St-Michel Archange ou **la Pigeonnière,** paroisse et village de la prov. de Québec (Napierville); 1,651 h.

St-Michel des Saints, paroisse et village de la prov. de Québec (Berthier); 738 h.

St-Michel d'Yamaska, paroisse et village de la prov. de Québec (Yamaska); 2,395 h.

St-Modeste, paroisse et village de la prov. de Québec (Témiscouata), 733 h.

St-Moïse du chemin Matapédiac, paroisse de la prov. de Québec (Rimouski); 465 h.

St-Narcisse, paroisse et village de la prov. de Québec (Champlain); 2,015 h.

St-Narcisse, paroisse de la prov. de Québec (Lotbinière); 639 h.

St-Nicolas, paroisse et village de la prov. de Québec (Lévis); 2,246 h.

St-Norbert, paroisse du Manitoba, dans le distr ct de Provencher.

St-Norbert, paroisse et village de la prov. de Québec (Berthier); 1,451 h.

St-Norbert d'Arthabaska, paroisse et village de la prov. de Québec (Arthabaska); 820 h.

St-Norbert du Cap-Chates, paroisse de la prov. de Québec (Gaspé).

St-Octave de Métis, paroisse et village de la prov. de Québec (Rimouski); 2,092 h.

St-Onésime, paroisse et village de la prov. de Québec (Kamouraska); 789 h.

St-Ours, ville et paroisse de la prov. de Québec (Richelieu); 2,612 h.

St-Ours (*M. de*), capitaine du régiment de Carignan; un de ses descendants se distingua à Carillon, au saut Montmorency

et à la bataille des plaines d'Abraham où il commandait sous Montcalm; il fut tué pendant l'action.

St-Ovide de Brouillan, guerrier intrépide qui, avec 170 hommes, prit Saint-Jean de Terre-Neuve, défendu par trois forts, neuf cents hommes et 50 pièces d'artillerie (1709); succéda à Costebelle comme gouverneur du Cap-Breton (1720). V. *Brouillan.*

St-Pacôme, paroisse et village de la prov. de Québec (Kamouraska); 2,265 h.

St-Pamphile, paroisse et village de la prov. de Québec (L'Islet).

St-Pascal, paroisse et village de la prov. de Québec (Kamouraska); 3,313 h.

St-Patrice de Beaurivage, paroisse et village de la prov. de Québec (Lotbinière); 1,033 h.

St-Patrice de Rawdon. V. *Rawdon.*

St-Patrice de Tingwick, ou **St. Patrick's Hill,** paroisse et village de la prov. de Québec (Arthabaska).

St-Paul, paroisse et village de la prov. de Québec (Joliette); 1,822 h.

St-Paul d'Abbotsford, paroisse et village de la prov. de Québec (Rouville); 1,605 h.

St-Paul de Chester, paroisse de la prov. de Québec (Arthabaska).

St-Paul de la Croix, paroisse de la prov. de Québec (Témiscouata); 833 h.

St-Paul de Montminy. V. *Montminy.*

St-Paul l'Ermite, paroisse et village de la prov. de Québec (L'Assomption); 1,490 h.

St. Paul's, village du Nouv.-Brunswick (Kent); env 550 h.

St-Paulin, paroisse et village de la prov. de Québec (Maskinongé); 1,285 h.

St. Peters ou **Bathurst Village,** village du Nouv.-Brunswick (Gloucester); env. 600 h.

St-Philippe, paroisse et village de la prov. de Québec (Laprairie); 1,655 h.

St-Philippe d'Argenteuil, paroisse et village de la prov. de Québec (Argenteuil).

St-Philippe de Néri, paroisse et village de la prov. de Québec (Kamouraska); 1,034 h.

St-Pie, paroisse du Manitoba, district de Provencher, sur la rivière Rouge.

St-Pie, paroisse et village de la prov. de Québec (Bagot); 3,037 h.

St-Pie de Guire, paroisse et village de la prov. de Québec (Yamaska); 1,529 h.

St-Pierre (*lac*), lac de la prov. de Québec, formé par un élargissement du fleuve St-Laurent, entre les comtés de Berthier, Maskinongé et St-Maurice, au nord, Richelieu, Yamaska et Nicolet, au sud. Longueur, 35 milles; largeur, 10 milles.

St-Pierre, paroisse de la prov. de Québec (Beauce); 858 h.

St-Pierre, paroisse et village du Manitoba, district de Provencher, sur le chemin de fer du Pacifique.

St-Pierre, paroisse et village de la prov. de Québec (Montmorency), dans l'île d'Orléans; 763 h.

St-Pierre de Broughton, paroisse et village de la prov. de Québec (Beauce); 1,671 h.

St-Pierre de Durham ou **L'Avenir,** paroisse de la prov. de Québec (Drummond).

St-Pierre de la Malbaie, paroisse et village de la prov. de Québec (Gaspé); 1,545 h.

St-Pierre de la Pointe aux Esquimaux, mission catholique dans le comté de Gaspé (province de Québec).

St-Pierre-les-Becquets, paroisse et village de la prov. de Québec (Nicolet); 2,578 h.

St-Pierre, Rivière du Sud, paroisse et village de la prov. de Québec (Montmagny); 1,236 h.

St-Placide, paroisse et village de la prov. de Québec (Deux-Montagnes); 1,116 h.

St-Polycarpe, paroisse et village de la prov. de Québec (Soulanges); 2,603 h.

St-Prime, paroisse de la prov. de Québec (Chicoutimi); 958 h.

St-Prosper, paroisse et village de la prov. de Québec (Champlain); 1,382 h.

St-Raphaël, paroisse et village de la prov. de Québec (Bellechasse); 2,644 h.

St-Raymond, paroisse et village de la prov. de Québec (Portneuf); 1,980 h.

St-Réal (*Joseph-Rémi Vallières de*). V. *Vallières de St-Réal.*

St-Régis, village indien de la prov. de Québec (Huntingdon); env. 750 h.

St-Rémi, paroisse et village de

la prov. de Québec (Napierville); 2,714 h.

St-Remi de Tingwick, paroisse de la prov. de Québec (Arthabaska).

St-Robert, paroisse et village de la prov. de Québec (Richelieu); 2,128 h.

St-Roch de l'Achigan, paroisse et village de la prov. de Québec (L'Assomption); 2,290 h.

St-Roch de Richelieu, paroisse et village de la prov. de Québec (Richelieu); 1,020 h.

St-Roch des Aulnais, paroisse et village de la prov. de Québec (l'Islet); 1,985 h.

St-Romuald d'Etchemin, paroisse et village de la prov. de Québec (Lévis); 3,641 h.

St-Sacrement (*lac*), ainsi nommé par le P. Jogues; aujourd'hui le lac George. V. *ce mot.*

St-Samuel d'Aston, paroisse de la prov. de Québec (Arthabaska); 263 h.

St-Sauveur, paroisse et village de la prov. de Québec (Terrebonne); 1,616 h.

St-Sauveur, village de la prov. de Québec, situé près de Québec, dont il peut être considéré comme l'un des faubourgs.

St-Sébastien, paroisse et village de la prov. de Québec (Iberville); 1,895 h.

St-Sébastien d'Aylmer, paroisse et village de la prov. de Québec (Beauce); 1,488 h.

St-Séver, paroisse et village de la prov. de Québec (St-Maurice); 888 h.

St-Séverin, paroisse de la prov. de Québec (Beauce); 924 h.

St-Siméon de Callières, paroisse et village de la prov. de Québec (Charlevoix); 741 h.

St-Simon, paroisse et village de la province de Québec (Bagot); 1,912 h.

St-Simon (*Paul Denys de*), envoyé par Talon avec le P. Albanel pour prendre possession des territoires de la baie d'Hudson, par le Saguenay; ce qu'il accomplit le 9 juillet 1672, à l'embouchure de la rivière Rupert.

St-Simon de Rimouski, paroisse et village de la prov. de Québec (Rimouski); 1,266 h.

St-Stanislas de Batiscan, paroisse et village de la prov. de Québec (Champlain); 3,235 h.

St-Stanislas de Kostka, paroisse et village de la prov. de Québec (Beauharnois); 1,426 h.

St. Stephen, ville et port de mer du Nouv.-Brunswick (Charlotte); env. 3,000 h.

St-Sulpice, paroisse et village de la prov. de Québec (L'Assomption); 768 h.

St-Sulpice (*le séminaire de*), fondé à Montréal par l'abbé de Queylus (1657), reçut la seigneurie de l'île et fit nommer le gouverneur de Montréal en 1684; ses propriétés en Canada lui attirèrent beaucoup de trouble de la part du gouvernement anglais et surtout du gouverneur Craig.

St-Sylvestre, paroisse et village de la prov. de Québec (Lotbinière); 1,893 h.

St-Télesphore, paroisse de la prov. de Québec (Soulanges); 1,285 h.

St-Théodore, paroisse et village de la prov. de Québec (Bagot); 1,589 h.

St-Théodore de Chertsey, paroisse et village de la prov. de Québec (Montcalm); 1,626 h.

St-Thomas, paroisse de la prov. de Québec (Missisquoi); 812 h.

St-Thomas, paroisse et village de la prov. de Québec (Joliette); 1,535 h.

St-Thomas, ville de la prov. d'Ontario, ch.-l. du comté d'Elgin; manufactures nombreuses; 8,367 h.

St-Thomas de Montmagny. V. *Montmagny.*

St-Thomas de Pierreville, paroisse et village de la prov. de Québec (Yamaska); 2,373 h.

St-Timothée, paroisse et village de la province de Québec (Beauharnois); 2,360 h.

St-Tite, paroisse et village de la prov. de Québec (Champlain); 2,239 h.

St-Tite des Caps, paroisse et village de la prov. de Québec (Montmorency); 727 h.

St-Ubalde, paroisse et village de la prov. de Québec (Portneuf); 776 h.

St-Ulric, paroisse et village de la prov. de Québec (Rimouski); 2,017 h.

St-Urbain, paroisse et village de la prov. de Québec (Charlevoix); 1,057 h.

St-Urbain, paroisse et village de la prov. de Québec (Châteauguay); 1,317 h.

St-Valentin, paroisse et village de la prov. de Québec (St-Jean); 2,030 h.

St-Valère de Bulstrode, paroisse et village de la prov. de Québec (Arthabaska); 799 h.

St - Valérien, paroisse de la province de Québec (Rimouski); 199 h.

St-Valérien de Milton, paroisse et village de la prov. de Québec (Shefford); 1,806 h.

St-Vallier, paroisse et village de la prov. de Québec (Bellechasse); 1,372 h.

St-Vallier (*Mgr Jean-Bte de La Croix Chevrières de*), né en 1653; 2ème évêque de Québec (1688-1727); vint au Canada en 1685, avec le titre de vicaire général de Mgr de Laval; fonda l'Hôpital - Général de Québec (1693) et le couvent des ursulines aux Trois-Rivières (1697). Il était sur la *Seine*, lorsque ce navire fut pris par les Anglais (1704), qui le retinrent pendant huit années prisonnier en Angleterre; m. en 1726.

St-Venceslas ou **Wenceslas,** paroisse et village de la prov. de Québec (Nicolet); 1,297 h.

St-Victor de Tring, paroisse et village de la prov. de Québec (Beauce); 2,154 h.

St-Vincent de Paul, paroisse et village de la prov. de Québec (Laval); pénitencier provincial; 2,492 h.

St-Vital, paroisse du Manitoba, dans le district de Provencher.

St - Vital de Lambton. V. *Lambton.*

St - Zacharie, paroisse de la prov. de Québec (Beauce).

St-Zéphirin, paroisse et village de la province de Québec (Yamaska); 1,771 h.

St-Zotique, paroisse et village de la prov. de Québec (Soulanges); 1,580 h.

Ste-Adelaïde de Pabos. V. *Pabos.*

Ste-Adèle, paroisse et village de la province de Québec (Terrebonne); 1,663 h.

Ste-Agathe, paroisse et village de la prov. de Québec (Lotbinière); 981 h.

Ste-Agathe, paroisse et village du Manitoba, district de Provencher, sur la rivière Rouge; 2,360 h.

Ste-Agathe des Monts ou Beresford, paroisse et village de la province de Québec (Terrebonne); 1,643 h.

Ste-Agnès, paroisse et village de la prov. de Québec (Charlevoix); 1,778 h.

Ste - Agnès de Dundee. V. *Dundee.*

Ste - Anastasie de Nelson, paroisse et village de la prov. de Québec (Mégantic); 1,821 h.

Ste - Angèle de Laval ou Doucett's Landing, paroisse et village de la prov. de Québec (Nicolet); 1,131 h.

Ste - Angèle de Mérici, paroisse et village de la prov. de Québec (Rimouski); 1,199 h.

Ste-Angèle de Monnoir, paroisse et village de la prov. de Québec (Rouville); 1,436 h.

Ste - Angélique de Papineauville, paroisse et village de la prov. de Québec (Ottawa); 2,217 h.

Ste - Anne (*fort*), construit à l'entrée du lac Champlain par M. de La Motte, du régiment de Carignan (1666), qui y commanda; ce fort fut abandonné en 1691.

Ste - Anne, montagnes de la prov. de Québec, dans le district de Gaspé; hauteur, environ 4,000 pieds.

Ste-Anne, rivière de la prov. de Québec, prend sa source dans le comté de Montmorency et se jette dans le St-Laurent, à l'extrémité est de la paroisse de Ste-Anne de Beaupré; elle forme dans son cours plusieurs chutes remarquables.

Ste-Anne de Danville. V. *Danville.*

Ste-Anne de la Pérade, paroisse et village de la prov. de Québec (Champlain); 3,190 h.

Ste-Anne de La Pocatière, paroisse et village de la prov. de Québec (Kamouraska); collège classique; 2,878 h.

Ste-Anne de la Pointe-au-Père. V. *Pointe-au-Père.*

Ste - Anne des Chênes ou **Pointe de Chênes,** paroisse du Manitoba, dans le district de Provencher.

Ste-Anne des Monts, paroisse et village de la prov. de Québec (Gaspé); 1,844 h.

Ste-Anne de Sorel, paroisse et village de la prov. de Québec (Richelieu); 1,175 h.

Ste-Anne des Plaines, paroisse et village de la prov. de Québec (Terrebonne); 1,677 h.

Ste-Anne du bout de l'Ile, ou **de Bellevue,** paroisse et village de la prov. de Québec (Jacq.-Cartier); 1,786 h.

Ste-Anne du Nord ou de la côte de Beaupré, paroisse et village de la prov. de Québec (Montmorency); pèlerinage célèbre; 1,245 h.

Ste-Anne du Saguenay, paroisse et village de la prov. de Québec (Chicoutimi); 1,230 h.

Ste-Béatrice, paroisse et village de la prov. de Québec (Joliette); 902 h.

Ste-Blandine, paroisse de la prov. de Québec (Témiscouata); 500 h.

Ste-Brigitte, paroisse et village de la prov. de Québec (Iberville); 2,077 h.

Ste-Brigitte de Maria. V. *Maria.*

Ste-Brigitte des Saults, paroisse et village de la prov. de Québec (Nicolet); 784 h.

Ste-Catherine (en anglais **St. Catharines**), ville de la prov. d'Ontario, ch.-lieu du comté de Lincoln; très manufacturière; 9,631 h.

Ste-Catherine, paroisse et village de la prov. de Québec (Portneuf); 1,202 h.

Ste-Cécile de Milton, paroisse et village de la prov. de Québec (Shefford); 1,516 h.

Ste-Cécile de Valleyfield, paroisse de la prov. de Québec (Beauharnois); 1,257 h.

Ste-Cécile du Bic. V. *Bic.*

Ste-Claire (en anglais **St. Clair**), lac situé entre la province d'Ontario et le Michigan, long de 30 milles, large de 18 en moyenne; sa superficie est de 360 milles carrés; communique avec le lac Huron par la rivière Ste-Claire et avec le lac Erié, par la rivière Détroit.

Ste-Claire, rivière de la prov. d'Ontario, unit le lac Huron au lac Ste-Claire et sépare la prov. d'Ontario des Etats-Unis; longueur, 30 milles.

Ste-Claire, paroisse et village de la prov. de Québec (Dorchester); 2,132 h.

Ste-Clotilde, paroisse et village de la prov. de Québec (Arthabaska); 503 h.

Ste-Croix, paroisse et village de la prov. de Québec (Lotbinière); 2,377 h.

Ste-Croix (*ancienne Cabin-Coubat des Montagnais*), nom donné par Jacques Cartier à la rivière qui se jette dans le Saint-Laurent sous les murs de Québec; aujourd'hui rivière Saint-Charles. V. *ce mot.*

Ste-Croix, rivière du Nouv.-Brunswick, se jette dans la baie de Passamaquoddy et sépare le Nouv.-Brunswick de l'Etat du Maine; longueur, 90 milles; découverte par Champlain en 1604. De Monts y bâtit un fort (1604), abandonné en 1605; par le traité de 1783, la rivière Ste-Croix fut établie la limite entre le Maine et le Nouveau-Brunswick.

Ste-Cunégonde, paroisse et village près de la cité de Montréal, dans le comté d'Hochelaga; 4,849 h.

Ste-Dorothée, paroisse et village de la prov. de Québec (Laval); 939 h.

St. Eleanors, village de l'île du Prince-Edouard (Prince); env. 350 h.

Ste-Elisabeth, paroisse et village de la prov. de Québec (Joliette); 2,980 h.

Ste-Emilie, paroisse et village de la prov. de Québec (Lotbinière); 1,269 h.

Ste-Emilie de l'Energie, paroisse et village de la prov. de Québec (Joliette); 800 h.

Ste-Eulalie, paroisse et village de la prov. de Québec (Nicolet); 825 h.

Ste-Famille, paroisse et village de la prov. de Québec (Montmorency), dans l'île d'Orléans; 817 h.

Ste-Félicité, paroisse et village de la prov. de Québec (Rimouski); 1,541 h.

Ste-Flavie, paroisse et village de la prov. de Québec (Rimouski); 1,968 h.

Ste-Flore, paroisse et village de la prov. de Québec (Champlain); 1,268 h.

Ste-Foye, paroisse et village de la prov. de Québec (Québec); 1,085 h.; scène de la brillante victoire de Lévis sur le général Murray, qui fut obligé de rentrer dans Québec après avoir perdu toute son artillerie, le 28 avril 1760; Montgomery y établit son quartier général en 1775.

Ste-Françoise, paroisse et village de la prov. de Québec (Témiscouata); 659 h.

Ste-Geneviève, paroisse et village de la prov. de Québec (Jacques-Cartier); 2,063 h.

Ste-Geneviève de Batiscan, paroisse et village de la prov. de Québec (Champlain); 2,294 h.

Ste-Germaine du lac Etchemin, paroisse et village de la prov. de Québec (Dorchester); 1,089 h.

Ste-Gertrude, paroisse et village de la prov. de Québec (Nicolet); 2,020 h.

Ste-Hedwidge de Clifton, paroisse et village de la prov. de Québec (Compton); 1,639 h.

Ste-Hélène (*Jacques Le Moyne de*), deuxième fils de Chs Le Moyne, né en 1659, un des

chefs de l'expédition de la baie d'Hudson (1686) et de celle d'Albany (1690), où il se distingua par sa bravoure, ainsi qu'au siège de Québec par Phipps, pendant lequel il fut blessé mortellement (1690).

Ste-Hélène, paroisse et village de la prov. de Québec (Bagot); 1,367 h.

Ste-Hélène, paroisse et village de la prov. de Québec (Kamouraska): 1,579 h.

Ste-Hélène (*île*), île de la prov. de Québec, située dans le St-Laurent, en face de la ville de Montréal, à laquelle elle sert de parc, de lieu de garnison et de fort.

Ste-Hélène de Chester, paroisse de la prov. de Québec (Arthabaska).

St. Helens, village de la prov. d'Ontario (Huron); env 350 h.

Ste-Hénédine, paroisse et village de la prov. de Québec (Dorchester); 1,169 h.

Ste-Jeanne de Neuville, paroisse et village de la prov. de Québec (Portneuf); 1,452 h.

Ste-Jérusalem. V. *Lachute.*

Ste-Julie, paroisse et village de la prov. de Québec (Verchères); 1,181 h.

Ste-Julie de Somerset, paroisse et village de la prov. de Québec (Mégantic).

Ste-Julienne, paroisse et village de la prov. de Québec (Montcalm); 1,132 h.

Ste-Justine de Langevin, paroisse et village de la prov. de Québec (Dorchester); 571 h.

Ste-Justine de Newton, paroisse et village de la prov. de Québec (Vaudreuil); 1,671 h.

Ste-Louise, paroisse et village de la prov. de Québec (l'Islet); 1,632 h.

Ste-Luce, paroisse et village de la prov. de Québec (Rimouski); 1,567 h.

Ste-Lucie de Duncaster, paroisse et village de la prov. de Québec (Montcalm).

Ste-Madeleine du Cap. V. *Cap de la Madeleine.*

St. Margaret's Bay, village de la Nouvelle-Ecosse (Halifax); 500 h.

Ste-Marguerite, paroisse et village de la prov. de Québec (Dorchester); 1,518 h.

Ste-Marguerite du lac Masson, paroisse et village de la prov. de Québec (Terrebonne); 700 h.

Ste-Marie, rivière de la Nouvelle-Ecosse, se jette dans l'Atlantique à 90 milles à l'est d'Halifax.

Ste-Marie, paroisse et village de la prov. de Québec (Beauce); 2,782 h.

Sainte-Marie, résidence et mission des Hurons, abandonnée lors de l'invasion des Iroquois (1649).

Ste-Marie (*saut*), rapide entre le lac Huron et le lac Supérieur. Les PP. Marquette et Dablon y fondèrent une mission; aujourd'hui village des Etats-Unis (Michigan). C'est là que Nicolas Perrot réunit les députés de 14 nations sauvages du Nord et de l'Ouest qui se placèrent sous la protection du roi de France (1671).

Ste-Marie de Blandford, paroisse de la prov. de Québec (Nicolet).

Ste-Marie de Monnoir ou **Marieville,** paroisse et village de la prov. de Québec (Rouville); collège classique; 2,946 h.

Ste-Marie-Madeleine, paroisse et village de la prov. de Québec (St-Hyacinthe); 995 h.

Ste-Marthe, paroisse et village de la prov. de Québec (Vaudreuil); 1,971 h.

Ste-Martine, paroisse et village de la prov. de Québec (Châteauguay); 2,278 h.

St. Mary's, ville de la prov. d'Ontario (Perth); 3,415 h.

St. Mary's Bay, village de la Nouvelle-Ecosse (Digby); 300 h.

Ste-Mélanie d'Aillebout, paroisse et village de la prov. de Québec (Joliette); 1,372 h.

Ste-Monique, paroisse de la prov. de Québec (Deux-Montagnes); 1,149 h.

Ste-Monique, paroisse et village de la prov. de Québec (Nicolet); 2,274 h.

Ste-Perpétue, paroisse de la prov. de Québec (l'Islet); 1,325 h.

Ste-Perpétue, paroisse de la prov. de Québec (Nicolet); 465 h.

Ste-Pétronille de Beaulieu, paroisse et village de la prov. de Québec (Montmorency), dans l'île d'Orléans; 333 h.

Ste-Philomène, paroisse et village de la prov. de Québec (Châteauguay); 1,360 h.

Ste-Pudentienne, paroisse et village de la prov. de Québec (Shefford); 1,996 h.

Ste-Rosalie, paroisse et village de la prov. de Québec (Bagot); 1,477 h.

Ste-Rose, paroisse et village de la prov. de Québec (Laval); 2,513 h.

Ste-Rose du Dégelé, paroisse de la prov. de Québec (Témiscouata); 672 h.

Ste-Scholastique, paroisse et village de la prov. de Québec (Deux-Montagnes); 2,757 h.

Ste-Sophie, paroisse et village de la prov. de Québec (Terrebonne); 1,625 h.

Ste-Sophie d'Halifax, paroisse et village de la prov. de Québec (Mégantic).

Ste-Sophie de Lévrard, paroisse et village de la prov. de Québec (Nicolet); 887 h.

Ste-Suzanne de Stanhope, paroisse et village de la prov. de Québec (Stanstead).

Ste-Thècle, paroisse de la prov. de Québec (Champlain); 615 h.

Ste-Théodosie, paroisse de la prov. de Québec (Verchères); 546 h.

Ste-Thérèse (*fort*), construit sur le Richelieu, par M. de Salières, en 1665.

Ste-Thérèse (*île*), île du St-Laurent (prov. de Québec), en bas de l'île de Montréal.

Ste-Thérèse ou mont **Johnson,** montagne de la prov. de Québec, dans la vallée du Richelieu, au sud de Montréal.

Ste-Thérèse de Blainville, paroisse et village de la prov. de Québec (Terrebonne); collège classique; 2,878 h.

Ste-Ursule, paroisse et village de la prov. de Québec (Maskinongé); 2,390 h.

Ste-Victoire, paroisse et village de la prov. de Québec (Richelieu); 1,550 h.

Ste-Victoire de Victoriaville. V. *Victoriaville.*

Ste-Anges (*les*), paroisse et village de la prov. de Québec (Beauce); 981 h.

Sakis (*les*), tribu de la langue algonquine, établie à l'ouest du lac Michigan.

Salaberry (*Charles-Michel d'Irumberry de*), le Léonidas canadien, né en 1778, organisa les Voltigeurs de 1812 et se distingua à Lacolle, à Chrysler's Farm et surtout à la célèbre bataille de Châteauguay (1813); m. en 1829.

Salem, village de la prov. d'Ont. (Wellington); env. 750 h.

Salières. V. *Carignan.*

Salières (*Henri de Chapelas de*), colonel du régiment de Carignan qu'il suivit en Canada (1665) et dont il prit le commandement à la place du prince de Carignan; construisit le fort Sainte-Thérèse sur le Richelieu (1665).

Salisbury, village du Nouv.-Brunswick (Westmorland); env. 350 h.

Salt Spring Island, île de la Colombie anglaise, dans la baie Maple; env. 300 h.

Sambro, cap avancé dans l'Atlantique, à 20 milles au sud-ouest d'Halifax.

Sandy Cove, village de la Nouvelle-Ecosse (Digby); env. 300 h.

Sandy Point, station de pêche de la Nouv.-Ecosse (Shelburne); env. 550 h.

Sandwich, ville de la prov. d'Ont.; ch.-l. du comté d'Essex; 1,143 h.

Sarnia, ville et port d'entrée de la prov. d'Ont., ch.-l. du comté de Lambton; 3,874 h.

Sarrasin (*Michel*), botaniste et médecin du roi à Québec où il arriva en 1687; se rendit très utile à la colonie et fut membre du conseil supérieur; m. en 1739.

Saskatchewan, un des quatre districts du Nord-Ouest créés par le parlement canadien en 1882; il a une superficie d'environ 115,000 milles carrés. Il est situé entre le district d'Assiniboia et la province de Manitoba au sud; le lac Winnipeg et la rivière Nelson à l'est; le district d'Alberta à l'ouest, et des territoires non organisés au nord.

Saskatchewan, fort du Nord-Ouest canadien (district d'Alberta).

Saskatchewan (*rivière*), grande rivière du Nord-Ouest canadien, divisée en deux branches, la Saskatchewan du Nord et la Saskatchewan du Sud; prend sa source dans les montagnes Rocheuses et se jette dans le lac Winnipeg; longueur totale, environ 1,200 milles.

Saugeen, village et port d'entrée de la prov. d'Ont. (Bruce); env. 1,500 h.

Saugeen, rivière de la prov. d'Ontario, prend sa source dans le comté de Grey et se jette dans le lac Huron, après un cours de 150 milles.

Saulnierville, village de la Nouv.-Ecosse (Digby); 300 h.

Sault-au-Récollet (*la Visitation du*), paroisse et village de la prov. de Québec (Hochelaga); couvent des Dames du Sacré-Cœur; noviciat des RR. PP. jésuites; 2,588 h.

Sault-St-Louis. V. *St-Louis (Sault-).*

Sault-Ste-Marie, village de la prov. d'Ont. (distr. d'Algoma); 780 h.

Saumon (*rivière au*), dans la Colombie anglaise, se jette dans l'océan Pacifique, en face de l'île Charlotte.

Saunders (*sir Charles*), amiral en chef de la flotte qui assiégea Québec en 1759.

Sauteux ou **Sauteurs,** tribu sauvage de la langue algonquine; habitent près du saut Ste-Marie, sur la décharge du lac Supérieur.

Sauvages (*les*), habitants naturels du Canada à l'arrivée des Européens; il est impossible de préciser leur nombre à cette époque; les sauvages de la Puissance du Canada forment aujourd'hui une population d'environ 100,000.

Schenectady. V. *Orlar.*

Schuyler (*général*), commandait l'une des deux armées américaines qui envahirent le Canada en 1775 et mirent le siège devant Québec.

Schuyler (*Peter*), major anglais chargé d'appuyer une expédition iroquoise contre Montréal (1691), et battu le même jour à la Prairie de la Madeleine par M. de Saint-Cirque et, dans sa retraite, par M. de Valrennes; gouverneur d'Albany en 1704, il souleva les Iroquois contre le Canada.

Scott's Bay, village de la Nouvelle-Ecosse (King's); environ 400 h.

Seaforth, village de la prov. d'Ont. (Huron); 2,480 h.

Seaton (*lord*). V. *Colborne.*

Sebringville, autrefois **Black Creek,** village de la province d'Ont. (Perth); env. 450 h.

Second Falls, village du Nouveau-Brunswick (Charlotte); env. 550 h.

Seeley's Mills, établissement du Nouv.-Brunswick (King's); env. 700 h.

Seignelay (*J.-Bte Colbert, marquis de*), fils aîné du grand Colbert, fut ministre de la marine et des colonies avant Pontchartrain; m. en 1690.

Selkirk (*Thomas Alexander, comte de*), fondateur d'une colonie à la Rivière-Rouge (1812); m. en 1820.

Selkirk, chaîne de montagnes dans la Colombie anglaise.

Selkirk, un des cinq districts électoraux du Manitoba, comprenant le centre de la province, et dans lequel se trouve la ville de Winnipeg; 12,771 h.

Selkirk, village de la province d'Ont. (Haldimand); env. 350 h.

Selkirk, ville du Manitoba, dans le district de Lisgar, à 25 milles de Winnipeg; env. 600 h.

Séminaire de Québec (*grand*), érigé en 1663, par Mgr de Laval, pour les étudiants en théologie.

Séminaire de Québec (*petit*), fondé par Mgr de Laval en 1668; érigé en université, sous le nom de Laval, en 1852.

Seneca, Ont. V. *Caledonia.*

Senezergues (*M. de*), chef de brigade, commandait, sous Montcalm, les régiments de Guienne et de Béarn sur les plaines d'Abraham; mortellement blessé en même temps que Montcalm, il mourut deux jours après (1759).

Sérigny (*Joseph Le Moyne de*), accompagna son frère d'Iberville dans ses expéditions à la baie d'Hudson; m. à la Nouv.-Orléans en 1734.

Severn, rivière de la province d'Ontario, fait communiquer le lac Simcoe avec la baie Georgienne; longue d'environ 20 milles.

Severn, rivière du territoire du Nord-Ouest, coule à travers le lac du même nom et se jette dans la baie d'Hudson, après un cours de 350 milles.

Severn (*fort*), fort de la compagnie de la baie d'Hudson, à l'embouchure de la rivière du même nom.

Sewell (*Jonathan*), né à Boston en 1766, vint au Canada en 1789; solliciteur général, puis juge en chef du Bas-Canada (1809); fit la guerre au clergé et à l'évêque; d'un caractère souple et intrigant, il fut l'ennemi le plus dangereux des Canadiens; m. en 1839.

Shag Harbor, village de la Nouv.-Ecosse (Shelburne); environ 350 h.

Shakespeare, village de la prov. d'Ont. (Perth); env. 450 h.

Shannonville, village de la prov. d'Ont. (Hastings); env. 750 h.

Sharon, village de la province d'Ont. (York); env. 450 h.

Shawinigan (*St-Boniface de*), paroisse et village de la prov. de Québec (St-Maurice); 1,368 h.

Shawville, village et canton de

la prov. de Québec (Pontiac); 1,827 h.

Shenffe, général anglais qui repoussa Van Rensselaer, en 1812, et le força de poser les armes; défit encore les Américains à Queenston, après la mort du général Brock (1812).

Shédiac, rivière du Nouveau-Brunswick, qui se jette dans le détroit de Northumberland.

Shédiac, ville et port du Nouv.-Brunswick (Westmorland); environ 600 h.

Sheenboro (*St-Paul l'Ermite de*), paroisse de la prov. de Québec (Pontiac); 823 h.

Sheet Harbor, village de la Nouv.-Ecosse, sur l'océan Atlantique; 375 h.

Shefford. V. *St-François-Xavier* et *St-Joachim de Shefford*.

Shefford, comté de la prov. de Québec (distr. de Bedford), au sud du St-Laurent, dans l'intérieur des terres; ch.-l. Shefford; 23,233 h.

Shelburne, comté de la Nouv.-Ecosse; ch.-l. Shelburne; 14,913 h.

Shelburne, village de la prov. d'Ontario (Wellington); 242 h.

Shelburne, village de la prov. d'Ontario (Grey); 491 h.

Shelburne, ville et port d'entrée de la Nouv.-Ecosse, ch.-l. du comté de Shelburne; 1,000 h.

Shenley (*St-Honoré de*), paroisse de la prov. de Québec (Beauce); 1,557 h.

Shepody, baie du Nouv.-Brunswick, au nord de celle de Chignectou.

Sherbrooke (*sir John Coape*), septième gouverneur anglais du Canada (1816-1818); sage, conciliant, généreux, il suggéra au gouvernement impérial plusieurs mesures importantes, entre autres la reconnaissance officielle du titre de l'évêque catholique de Québec, et sa nomination au conseil législatif; il demanda son rappel pour éviter les difficultés qu'allait faire surgir la question des subsides; m. en 1830.

Sherbrooke, comté de la prov. de Québec (distr. de St-François), dans l'intérieur des terres, au sud du St-Laurent; ch.-l. Sherbrooke; 12,221 h.

Sherbrooke, port de la Nouv.-Ecosse (Guysborough); environ 550 h.

Sherbrooke, ville de la prov. de Québec, agréablement située sur le St-François; siège d'un évêché; possède un grand nombre de manufactures; 7,227 h.

Sherbrooke Gold Mines. V. *Goldenville*.

Sherrington (*St-Patrice de*), paroisse et village de la province de Québec (Napierville); 1,838 h.

Sherwood (*Henry*), procureur général pour le Haut-Canada et chef de l'administration, avec Daly (1847-48).

Ship Harbor, grand lac de la Nouv.-Ecosse, à 50 milles au nord-est d'Halifax; long de 10 milles, large de 2 à 3 milles; se déverse dans l'Atlantique.

Shippigan, port de mer du Nouv.-Brunswick (Gloucester); env. 550 h.

Shippigan, île du Nouveau-Brunswick, à l'entrée de la baie des Chaleurs, de forme triangulaire, ayant 20 milles de longueur et 10 milles de largeur.

Shipton, village de la prov. de Québec (Richmond).

Shirley (*Wm*), gouverneur du Massachusetts (1741); projeta l'expédition contre Louisbourg (1745), fut ensuite membre de la commission pour le règlement des frontières de l'Acadie (1749-50); commandant en chef des troupes anglaises après la mort de Braddock (1755), il faillit dans une expédition contre Niagara (1756); rappelé en Angleterre, il y mourut en 1771.

Shoushop, lac de la Colombie anglaise, entre les rivières Fraser et Columbia.

Shubenacadie, village de la Nouv.-Ecosse (Colchester); environ 400 h.

Sidney Mines, ville et port de mer de la Nouv.-Ecosse (Cap-Breton); 3,000 h.

Sidney ou **South Sidney**, ville et port de mer de la Nouv.-Ecosse, autrefois capitale de la colonie du Cap-Breton: 6,000 h.

Signay (*Mgr Joseph*), treizième évêque de Québec (1833); premier archevêque en exercice (1844); l'un des fondateurs du couvent des sœurs de la Congrégation de St-Roch de Québec (1844); fit venir les Frères des écoles chrétiennes à Québec; m. en 1850.

Sillery (*St-Colomb de*), paroisse et village de la prov. de Québec (Québec); 3,277 h.

Sillery (*St-Joseph de*), établissement fondé en 1637, par le chevalier Noël Brûlart de Sillery, pour recevoir les Montagnais et les Algonquins qui voudraient

quitter la vie nomade et embrasser la foi. V. *St-Colomb de Sillery.*

Sillery (*Noël Brûlart de*), membre de la compagnie des Cent-Associés; fondateur d'un établissement qui porte son nom (1637), à quelques lieues de Québec; m. en 1648.

Simcoe (*John Graves*), né en 1752; premier lieutenant-gouverneur du Haut-Canada (1791); fonda la ville de York près des ruines du vieux fort Toronto (1793); ouvrit le 1er parlement du Haut-Canada (1792) et transféra le siège du gouvernement de Newark (Niagara) à York (Toronto) en 1796; m. en 1806.

Simcoe, comté de la prov. d'Ontario, sur la baie Georgienne; ch.-l. Barrie; 76,129 h.

Simcoe, lac du Canada, situé entre le lac Ontario et la baie Georgienne; long de 30 milles, large de 18; élevé de 170 pieds au-dessus du lac Huron, dans lequel il se déverse. Il contient de nombreuses îles, dont la plus grande, Snake Island, ou l'île aux Serpents, est habitée par des Indiens.

Simcoe, presqu'île à l'ouest du lac de ce nom, dans la province d'Ontario.

Simcoe, ville de la prov. d'Ont., ch.-l. du comté de Norfolk: 2,645 h.

Simpson (*sir George*), gouverneur du Nord-Ouest, puis gouverneur en chef de la terre de Rupert et surintendant général des affaires de la compagnie de la baie d'Hudson (1820); m. en 1860.

Simpson, établissement du Nord-Ouest canadien, à l'embouchure de la rivière aux Liards.

Simpson, rivière de la Colombie anglaise, se jette dans l'océan Pacifique, en face de l'île Charlotte.

Sioux (*les*), réunion de plusieurs tribus sauvages qui demeuraient entre le Missouri et le Mississipi; ils étaient aussi connus sous le nom de **Dacotahs** et **Issatis,** et appartenaient à la grande famille algonquine.

Smith (*James*), juge de la cour du banc de la reine, au Bas-Canada (1847).

Smith (*Thom. William*), né à New-York en 1728, se distingua pendant les troubles politiques qui précédèrent l'Indépendance; suivit Guy Carleton en Angleterre où il demeura jusqu'à ce qu'il fût nommé juge en chef de la province de Québec (1786); père de l'historien; m. à Québec en 1793.

Smith (*William*), né en 1770, vint en Canada avec son père (1786); auteur de la première histoire du Canada écrite en anglais; remarquable par son fanatisme et sa haine pour les Canadiens; fut nommé conseiller exécutif en 1814.

Smith's Falls, village de la prov. d'Ont. (Lanark); 2,087 h.

Smithville, village de la prov. d'Ont. (Lincoln); env. 600 h.

Soda Creek, village de la Colombie anglaise, dans le district de Cariboo, sur la rivière Fraser.

Sœurs (*île des*). V. *St-Bernard (île).*

Soissons (*Charles de Bourbon, comte de*), prince aussi remarquable par sa piété que par sa naissance, sous la protection duquel Champlain mit la Nouvelle-France; il en fut le lieutenant général après de Monts; m. en 1612.

Somerset. V. *St-Calixte* et *Ste-Julie de Somerset.*

Sooke, établissement de l'île de Vancouver, sur le détroit de Juan de Fuca; 200 h.

Sorel (*St-Pierre de*), ville et paroisse de la province de Québec, au confluent du Richelieu et du St-Laurent; se distingue par son vieux fort, aujourd'hui abandonné, et plus encore par ses chantiers de construction navale; 6,668 h.

Sorel (*M. de*), capitaine du régiment de Carignan, bâtit (1665) le fort St-Louis sur la rivière Sorel (aujourd'hui la ville de Sorel), et prit part à l'expédition du marquis de Tracy contre les Iroquois, en 1666.

Soulanges, comté de la prov. de Québec (distr. de Montréal), sur la rive nord du St-Laurent; ch.-l. Coteau Landing; 10,220 h.

Soulanges. V. *St-Joseph de Soulanges.*

Souriquois ou **Micmacs,** tribu abénaquise qui habitait les côtes de l'Acadie, le nord du Nouveau-Brunswick et la Gaspésie; de mœurs douces et paisibles, ils furent toujours amis des Français.

Souris ou **Colville Bay,** port de mer de l'île du Prince-Edouard (King's); env. 500 h.

Southampton, établissement du Nouv.-Brunswick (York); env. 350 h.

Southampton, village de la prov. d'Ont. (Bruce); 1,141 h.

South Rawdon, établissement de la Nouvelle-Ecosse (Hants); env. 350 h.

Spanish River, ou **rivière Espagnole,** grande rivière d'Ontario, qui se jette dans le lac Huron.

Sparta, village de la prov. d'Ontario (Elgin); env. 450 h.

Springfield, établissement du Manitoba, dans le district de Lisgar; 1,421 h.

Springfield, village de la prov. d'Ont. (Elgin); 555 h.

Springville, village de la Nouvelle-Ecosse (Pictou); environ 350 h.

Spurr's Cove, village du Nouveau-Brunswick (St. John); env. 350 h.

Stadaconé, bourgade sauvage où Jacques Cartier hiverna lors de son deuxième voyage, située sur le penchant du coteau où est bâtie la haute ville de Québec; n'existait plus lorsque Champlain arriva au pays.

Stamford, village de la prov. d'Ont. (Welland); env. 350 h.

Stanbridge Station, village de la prov. de Québec (Missisquoi); env. 250 h.

Stanfold ou **Princeville** (*St-Eusèbe de*), paroisse et village de la prov. de Québec (Arthabaska); 2,679 h.

Stanhope. V. *Ste-Suzanne de Stanhope.*

Stanstead, comté de la prov. de Québec (district de St-François), sur la frontière des Etats-Unis; ch.-l. Stanstead Plain; 15,556 h.

Stanstead (*le Sacré-Cœur de Jésus de*), ville et paroisse de la prov. de Québec (Stanstead); 3,727 h.

Stanstead Plains, village de la prov. de Québec (Stanstead); 578 h.

Stanwix (*John*), colonel anglais qui fut chargé de détruire les petits postes sur le lac Ontario, pendant la campagne de 1759.

Stayner, village de la prov. d'Ont. (Simcoe); env. 1,200 h.

Stirling, village de la province d'Ont. (Hastings); 874 h.

Stirling. V. *Alexander de Menstrie.*

Stobo (*major Robert*), officier virginien, né en 1727; livré comme otage au Canada, après la défaite de Washington au fort Nécessité (1754), il réussit à s'évader de la prison de Québec, et servit sous Wolfe pendant le siège; auteur de *mémoires* intéressants.

Stoke Centre (*St-Philémon de*), paroisse de la prov. de Québec (Richmond); 771 h.

Stoneham. V. *St-Edmond de Stoneham.*

Stony Point, village de la prov. d'Ont. (Essex); env. 400 h.

Stormont, comté de la prov. d'Ont., sur le St-Laurent; ch.-l. Cornwall; 13,294 h.

Stouffville, village de la prov. d'Ont. (York); 866 h.

Stratford, ville et port de la prov. d'Ont., ch.-l. du comté de Perth; 8,239 h.

Stratford (*St-Gabriel de*) ou **Lac-Aylmer,** paroisse et village de la prov. de Québec (Wolfe); 720 h.

Straffordville, village de la prov. d'Ont. (Elgin); env. 450 h.

Strathroy, ville de la prov. d'Ont. (Middlesex); 3,817 h.

Strayner, village de la prov. d'Ontario (Simcoe); 1,028 h.

Streetsville, village de la prov. d'Ontario (Peel); 755 h.

Stuart, lac de la Colombie anglaise.

Stuart (*sir James*), né en 1780, solliciteur général en 1808, destitué en 1818 par Craig; fut pendant plusieurs années, à Londres, l'agent des Canadiens, qu'il trahit ensuite; proc. général (1827-33), puis juge en chef du Bas-Canada (1838); ce fut lui qui rédigea en grande partie le bill d'union des deux provinces (1841); m. en 1853.

Stukely Nord (*N.-D. de Bon-Secours de*), paroisse et village de la prov. de Québec (Shefford); 2,304 h.

Stukely Sud ou **Rochelle** (*Ste-Anne de*), paroisse et village de la prov. de Québec (Shefford); 1,064 h.

Sud (*rivière du*), rivière de la prov. de Québec, qui prend sa source dans le comté de Bellechasse, et se jette dans le St-Laurent à 25 milles plus bas que Québec, après un cours d'environ 30 milles.

Subercase (*Daniel Auger de*), soldat valeureux qui, avec une poignée de braves, repoussa trois expéditions maritimes dirigées par les Anglais contre Port-Royal (1707), où il avait remplacé M. de Brouillan; assiégé, il ne capitula, devant une flotte de 54 voiles portant 4,000 hommes, qu'après avoir obtenu les hon-

neurs de la guerre pour ses 156 soldats (1710).

Sudbury, station du chemin de fer Pacifique canadien, au nord de la baie Georgienne (prov. d'Ontario).

Suffolk, paroisse de la prov. de Québec (Ottawa); 907 h.

Sullivan (*Michel*), juge en chef de Montréal (1848-1853).

Sulpiciens, association de prêtres séculiers que M. Olier envoya à Montréal, comme curés et missionnaires à la demande de M. de Maisonneuve, et sous la direction de M. de Queylus (1657). V. *Saint-Sulpice*.

Summerside, ville et port de mer de l'île du Prince-Edouard, ch.-l. du comté de Prince; 2,000 h.

Sunbury, comté du Nouv.-Brunswick; ch.-l. Oromocto; 6,651 h.

Sunnyside, établissement du Manitoba, dans le district de Lisgar; 300 h.

Supérieur (*lac*), le plus élevé et le plus à l'ouest de la chaîne des lacs de l'Amérique du Nord. Sa longueur est de 420 milles; sa largeur, de 160 milles; sa superficie, de 32,000 milles carrés, sa hauteur au-dessus du niveau de la mer, de 630 pieds; sa profondeur varie de 80 à 200 brasses. Il est riche en poissons, dont les principaux sont le poisson blanc, la truite et l'éturgeon. Les principales exportations faites par ce lac sont le cuivre qui se trouve en abondance sur ses bords et dans ses îles. Ses mines d'argent sont très riches. Il arrose le Minnesota, le Wisconsin, le Michigan et la province d'Ontario.

Sussex Corner, village du Nouveau-Brunswick (King's); env. 300 h.

Sussex Vale, village du Nouv.-Brunswick (King's); env. 450 h.

Sutton (*St-André de*), paroisse et village de la prov. de Québec (Brome); 3,666 h.

Sutton, Ont. V. *Georgina*.

Sweetsburgh, paroisse et village de la prov. de Québec (Missisquoi); env. 1,000 h.

Swift Current, établissement du Nord-Ouest (district d'Assiniboia), sur le chemin de fer du Pacifique.

Sydenham (*Charles Ed. Poulett Thomson, lord*), quatorzième gouverneur anglais du Canada (1839-1841); né en Angleterre en 1799; remplaça sir John Colborne; inaugura l'union des Canadas (10 fév. 1841) et introduisit le gouvernement responsable; mourut en 1841 à Kingston, où il fut enterré; actif et versé dans les affaires parlementaires, il se montra injuste envers les Canadiens.

Sydenham, rivière d'Ontario qui prend sa source dans un petit lac du comté de Middlesex et se jette dans un détroit formé par une île du lac Ste-Claire; longueur, 90 milles.

Sydney, ville et port du Cap-Breton; mines de charbon très considérables.

T

Tabusintac, village du Nouv.-Brunswick (Northumberland); env. 350 h.

Taché, établissement du Manitoba, distr. de Provencher.

Taché (*sir Etienne-Pascal*), né en 1795; fit partie du ministère Lafontaine-Baldwin en 1848; président du conseil législatif du Canada (1856); chef de l'administration avec sir Allan McNab (1855) et avec sir J.-A. Macdonald en 1856 et 1864, lorsque fut discuté et adopté le projet de confédération; adjudant général de la milice; mort le 20 juillet 1865, comblé d'honneurs par sa souveraine et par le peuple; il fut un modèle de patriotisme, d'honnêteté politique et de dévouement aux intérêts canadiens.

Tadoussac (*Ste-Croix de*), paroisse et village de la prov. de Québec (Saguenay); 1,542 h. Chauvin, successeur du marquis de La Roche, y établit un comptoir en 1599; pendant près de deux siècles les jésuites y exercèrent leur apostolat; poste de traite important dans les commencements de la colonie.

Taffanel. V. *La Jonquière.*

Talon (*Jean*), le premier et le plus remarquable des intendants qu'a eus la Nouvelle-France (1665-1672). Il accéléra le mouvement d'immigration française, fortifia les centres de colonisation déjà formés, en créa de nouveaux, favorisa l'industrie, fit explorer les mines du pays, pendant qu'il travaillait à établir des relations commerciales avec les Antilles et que de hardis voyageurs allaient, par ses ordres, commencer la série des grandes découvertes du côté de l'Ouest et vers la baie d'Hudson; il repassa définitivement en France en 1672, et fut créé baron en 1675.

Tatamagouche, ville et port de mer de la Nouv.-Ecosse (Colchester); env. 600 h.

Tamworth, village de la prov. d'Ontario (Addington); environ 500 h.

Tangier ou **Mooseland**, village de la Nouv.-Ecosse (Halifax); env. 250 h.

Tara, village de la prov. d'Ont. (Bruce); 561 h.

Taschereau (*Gabriel-Elzéar*), juge de la cour des plaidoyers communs. Champion des droits du peuple canadien, il fut emprisonné avec Bedard et Papineau, sous l'administration de Craig (1807-1811).

Tavistock, village de la prov. d'Ont. (Perth); env. 800 h.

Técumseh, fameux chef shaouanis, né en 1770, un des héros de la guerre de 1812; périt à la bataille de Moravian-Town, où il se distingua en combattant pour les Anglais.

Teeswater, village de la prov. d'Ont. (Bruce); 861 h.

Témiscaming (*lac*), lac du Canada, formé par un élargissement de l'Ottawa, près de sa source; longueur 67 milles, largeur 15 milles.

Témiscaming, village indien et mission catholique de la prov. de Québec (Pontiac).

Témiscouata, comté de la prov. de Québec (district de Kamouraska), sur la rive sud du fleuve St-Laurent; chef-lieu l'Ile-Verte; 25,484 h.

Témiscouata, lac de la prov. de Québec, situé dans le comté du même nom; longueur 30 milles, largeur env. un mille.

Templeton (*St-François de Sales de*), autrefois **Pointe-Gatineau**, paroisse et village de la prov. de Québec (Ottawa); 3,607 h.

Terrebonne, comté de la prov. de Québec (district de Terrebonne), sur la rive nord de la rivière des Mille-Iles, au nord de l'île Jésus; ch.-l. St-Jérôme; 21,892 h.

Terrebonne, district judiciaire de la prov. de Québec; comprend les comtés d'Argenteuil, Deux-Montagnes et Terrebonne; ch.-l. Ste-Scholastique; 47,710 h.

Terrebonne (*St-Louis de*), ville et paroisse de la prov. de Québec (Terrebonne); 2,292 h.

Terre-Neuve, grande île située à l'entrée du golfe St-Laurent. Elle a 125 lieues de long et 100 de large. Sa superficie est de 40,200 milles carrés. Elle est élevée, couverte de forêts et un peu

brumeuse; son sol est rocheux et peu fertile. La population dépasse 130,000 hab., la plupart Irlandais catholiques; ils s'adonnent surtout à la pêche en grand. Le commerce de Terre-Neuve comprend surtout le poisson, l'huile, les pelleteries, le charbon, les bois de construction et les instruments de pêche. Cette île possède plusieurs bons ports. On y trouve des mines de cuivre, de fer, d'argent, de plomb et de charbon. Le gouvernement est constitutionnel. L'île de Terre-Neuve fut découverte par les Bretons et les Basques, visitée par Cabot, Cortéréal, Verazzani et Cartier. Les Anglais y établirent une colonie, après que sir Humphrey Gilbert eut pris possession de l'île au nom de la reine Elisabeth (1583); les Français, attirés par la pêche, tentèrent de les chasser; d'Iberville, de Brouillan et de Subercase s'illustrèrent par des exploits qui ne purent empêcher l'île de demeurer aux Anglais.

Territoires du Nord-Ouest, immense contrée du Canada, située entre les 49° et 70° de latitude nord, bornée par l'Atlantique, le Pacifique et l'océan Arctique; cédée à la Puissance du Canada par la compagnie de la baie d'Hudson; elle comprend les terres arctiques, le Labrador et tout le pays au nord des provinces de Québec, d'Ontario, du Manitoba et de la Colombie anglaise. Sa superficie n'a pas moins de 2,450,000 milles carrés. On estime sa population à 80,000 âmes, la plupart sauvages.

Test (*serment du*), en Angleterre, serment qui consistait à nier la transsubstantiation et l'autorité du pape, et par lequel on éloignait les catholiques du parlement et des fonctions publiques; les Canadiens en furent exemptés par l'acte de 1774.

Testard. V. *Montigny.*

Tête-à-Gauche, établissement du Nouveau-Brunswick (Gloucester); env. 350 h.

Têtes (*l'île aux*), île du Richelieu (prov. de Québec), près de l'embouchure de la riv. Lacolle.

Thames ou **Tamise,** rivière d'Ontario, coule à travers la péninsule formée entre les lacs Huron et Erié et se jette dans le lac Ste-Claire, après un parcours de 160 milles.

Thamesford, village de la prov. d'Ont. (Oxford); env. 450 h.

Thamesville, village de la prov. d'Ont. (Kent); 740 h.

Thayendanegea. V. *Brant.*

Thedford ou **Wedder Station,** village de la prov. d'Ontario (Lambton); 685 h.

Thémênes (*maréchal Pons de Lausière*), lieutenant du roi en la Nouvelle-France pendant la captivité du prince de Condé (1616); m. en 1627.

Thet. V. *Du Thet.*

Thetford. V. *St-Cœur de Marie de Thetford.*

Thompson, rivière de la Colombie anglaise, principal affluent de la rivière Fraser.

Thomson (*Charles Poulett*), créé baron de Sydenham et de Toronto en 1840. V. *Sydenham.*

Thornburgy, village de la prov. d'Ont. (Grey); env. 750 h.

Thorne, paroisse de la prov. de Québec (Pontiac); 876 h.

Thornhill, village de la prov. d'Ont. (York); env. 550 h.

Thorold, ville de la prov. d'Ont. (Welland); 2,456 h.

Thunder Bay, district de la prov. d'Ontario, sur le lac Supérieur.

Thunder Bay, ou **Prince Arthur's Landing,** village de la prov. d'Ontario, à la tête du lac Supérieur, dans le district d'Algoma; env. 1,200 h.

Thurlow (*Edward*), célèbre jurisconsulte anglais chargé d'examiner les plaintes que les Canadiens portèrent à Londres en 1763 et 1764.

Thurso, paroisse et village de la prov. de Québec (Ottawa).

Three Mile Plains, village et établissement de la Nouvelle-Ecosse (Hants); 300 h.

Ticonderoga, nom donné par les Anglais et les sauvages au fort **Carillon** (V. *ce mot*). Aujourd'hui ville de l'Etat de New-York (comté d'Essex).

Tidnish, port de mer de la Nouvelle-Ecosse (Cumberland); env. 350 h.

Tilsonburg, ville de la prov. d'Ont. (Oxford); 1,873 h.

Tingwick. V. *St-Patrice et St-Rémi de Tingwick.*

Tiverton, village de la prov. d'Ont. (Bruce); 545 h.

Toledo, village de la province d'Ont. (Leeds); env. 350 h.

Toney River, port de mer de la Nouv.-Ecosse (Pictou); environ 350 h.

Tonnerre (*baie du*), ou **Thun-**

der Bay, grande baie du Canada, située à la tête du lac Supérieur, entourée de hautes terres et d'îles, de manière à former un havre excellent; ses rives sont remarquables pour leurs riches mines de cuivre et d'argent.

Tonty (*Henri de*), surnommé Bras-de-fer, né en Italie (1650), passa au Canada en 1678, avec La Salle dont il fut l'ami et le compagnon dévoué; m. à la Louisiane en 1704.

Tonty (*Alphonse de*), commandant du fort Pontchartrain (Détroit) de 1704 à 1706, et de 1720 à 1727; m. en 1727.

Toronto, capitale de la prov. d'Ontario et l'une des villes les plus florissantes du Canada, située dans une baie sur le bord nord-ouest du lac Ontario. Ville bien construite, aux rues larges et droites, progressant très rapidement. Son beau port donne les plus grandes facilités pour un commerce considérable. Des lignes de steamers sont établies entre ce port et tous ceux du fleuve St-Laurent. Six lignes de chemins de fer la desservent. Fondée en 1794 par le gouverneur Simcoe; 86,415 h.

Toronto ou **Rouillé,** fort établi par M. de La Jonquière sur le lac Ontario, selon les plans de M. de La Galissonnière.

Totogon, établissement du Manitoba, dans le district de Marquette.

Touchwood, établissement du Nord-Ouest (district d'Assiniboia).

Tourmente (*cap*), cap de la prov. de Québec, situé sur la rive gauche du fleuve, à 30 milles au-dessous de Québec.

Townshend (*général George*), servait sous Wolfe pendant le siège de Québec et lui succéda; reçut la capitulation de M. de Ramesay, qui lui remit Québec le 18 septembre 1759; il retourna en Angleterre la même année.

Tracadie, ville et port de mer de la Nouv.-Ecosse (Antigonish); 1,700 h.

Tracadie, village du Nouveau-Brunswick (Gloucester); hôpital pour les lépreux; 1,200 h.

Tracy (*Alexandre de Prouville, marquis de*), lieutenant général pour le roi, de toutes les possessions françaises en Amérique (1663-1667); n'arriva au Canada qu'en 1665; fit élever les forts de Sorel, de Chambly, de Sainte-Thérèse; à la tête de 600 soldats du régiment de Carignan et d'un nombre égal de sauvages, il alla attaquer les Agniers dans leur propre pays, brûla leurs bourgades et détruisit leurs récoltes, ce qui affaiblit beaucoup ces barbares et assura dix-huit années de paix à la colonie (1666). Il repassa en France l'année suivante; m. en 1670.

Trent, grande rivière de la prov. d'Ontario, qui se jette dans la baie de Quinté, après un cours de 70 milles; elle prend sa source dans le lac Rice, dans le comté de Northumberland.

Trenton, ville et port de la province d'Ontario (Hastings); 3,042 h.

Très-Saint-Rédempteur, paroisse de la prov. de Québec (Vaudreuil).

Trois-Pistoles (*Notre-Dame des*), paroisse et village de la prov. de Québec (Témiscouata); 2,872 h.

Trois-Rivières, district judiciaire de la prov. de Québec; comprend les comtés de Maskinongé, St-Maurice (y compris la ville des Trois-Rivières), Champlain, et Nicolet; ch.-l. la ville des Trois-Rivières; 93,204 h.

Trois-Rivières, ville de la prov. de Québec, au confluent du St-Maurice qui se jette à cet endroit dans le St-Laurent par trois embouchures, ce qui a valu à la ville le nom qu'elle porte. Plus ancienne que Montréal, elle conserve de beaux souvenirs historiques; grand commerce de bois; fondée par La Violette, que Champlain y envoya en 1634; poste de traite très important pendant les premiers temps de la colonie; siège d'un des trois gouvernements militaires établis après la conquête; les Américains s'en emparèrent en 1775; 9,296 h.

Troubles de 1837-38. Les Canadiens des environs de Montréal, soulevés par Papineau et ses amis, prennent les armes, attaquent les troupes anglaises et sont défaits; leurs propriétés sont incendiées; un grand nombre sont faits prisonniers, jugés par une cour martiale et condamnés, les uns à mort, d'autres à la déportation; un grand nombre languirent dans les prisons. Des troubles semblables agitèrent aussi le Haut-Canada.

Troyes (*chevalier de*), officier français qui partagea la gloire

des trois frères d'Iberville, de Sainte-Hélène et de Maricourt à la baied'Hudson (1686), où ils prirent les forts Monsipi, Rupert, Quitchitchouane, plusieurs navires de guerre, et chassèrent les Anglais de toute la partie méridionale de la baie; il commandait au fort Niagara en 1687 et y mourut l'année suivante.

Truro, ville de la Nouv.-Ecosse (Colchester), située à 2 milles au-dessus de la baie de Cobequid, sur le chemin de fer Intercolonial; une des plus belles villes de la province; 3,461 h.

Tsonnontouans, une des tribus de la confédération des Cinq-Cantons ou Iroquois, dans la Nouvelle-France; habitaient la vallée de la Génésée, près du lac Ontario; appelés Sénécas par les Anglais.

Turcotte (*Louis-Philippe*), né en 1842; auteur du *Canada sous l'Union*, de biographies bien écrites, et d'études historiques d'un grand intérêt; historien consciencieux et chercheur infatigable; m. en 1878.

Turgeon (*Mgr Pierre-Flavien*), né en 1787, membre du séminaire de Québec, quatorzième évêque et deuxième archevêque de Québec (1850); présida le 1er concile de Québec, et inaugura l'université Laval (1854); m. en 1867.

Tusket, village de la Nouvelle-Ecosse (Yarmouth); env. 450 h.

Tweed, village de la prov. d'Ont. (Hastings); env. 550 h.

Tyrone, village de la province d'Ont. (Durham); env. 750 h.

U

Uchées (*les*), tribu sauvage de la Louisiane, établie à l'est du Mississipi.

Uniacke (*R. J.*), avocat de la Nouvelle-Ecosse; procureur général pour le Bas-Canada de 1809 à 1825, et juge depuis 1825 jusqu'à sa mort (1830).

Union, village de la prov. d'Ont. (Elgin); env. 350 h.

Union (*acte d'*), acte impérial sanctionné le 23 juillet 1840, qui plaçait le Haut et le Bas-Canada sous un seul gouvernement, donnait à chaque province 42 représentants, le contrôle des revenus publics à la chambre, déclarait que la langue anglaise serait la seule langue parlementaire et qu'il faudrait les deux tiers des membres de la chambre pour changer la division électorale ou le chiffre de la représentation; mis en force en Canada le 10 février 1841 par sir Poulett Thomson; il mettait fin à la constitution de 1791, et fit place à la confédération, inaugurée le 1er juillet 1867. V. *Acte d' Union.*

Union (*projet d'*), discuté à Londres en 1810, ajourné en 1812, repris en 1822, par lequel on proposait d'unir les deux Canadas sous un seul et même gouvernement, donnant au Haut-Canada une représentation beaucoup plus nombreuse qu'au Bas-Canada, diminuant les libertés religieuses, restreignant les droits des représentants du peuple sur les deniers publics; ces tentatives échouèrent devant l'opposition de Mac-Intosh et de Burdett et les protestations unanimes des Canadiens-Français portées à Londres par Papineau et Neilson.

Université Laval, fondée par les messieurs du séminaire de Québec, obtint une charte royale en 1852; fut inaugurée en 1854, à la demande du rév. L.-J. Casault et sur la recommandation de lord Elgin. Presque tous les collèges de la province de Québec y sont affiliés.

Unterstown. V. *St-Alexis des Monts.*

Upper Bucfouche, établissement du Nouveau-Brunswick (Kent); env. 600 h.

Upper Economy, village de la Nouv.-Ecosse (Colchester): environ 450 h.

Upper Rawdon, établissement de la Nouvelle-Ecosse (Hants); env. 350 h.

Upper Settlement of South River, établissement de la Nouvelle-Ecosse (Antigonish); env. 350 h.

Upper Wakefield (*St-Camille de*), paroisse de la prov. de Québec (Ottawa).

Upper Woodstock, village du Nouv.-Brunswick (Carleton); env. 350 h.

Upton. V. *St-Ephrem d' Upton.*

Utrecht (*traité d'*), conclu en 1713, entre la France, l'Angleterre, l'Espagne et la Hollande; mettait fin à la guerre de la reine Anne, et confirmait à l'Angleterre la possession de l'Acadie, de Terre-Neuve et de la baie d'Hudson: la France ne se réservait que l'île St-Jean et le Cap-Breton, préparant ainsi la perte du Canada en livrant le littoral de ses colonies.

Ursulines de Québec, religieuses cloîtrées établies en cette ville, le 1er août 1639, par les soins de Mme de la Peltrie, qui fut la 1ère supérieure; c'est la plus ancienne école de filles en Canada; cette fondation compte un autre établissement aux Trois-Rivières, depuis 1697.

Uxbridge, village de la prov. d'Ont. (Ontario); 1,824 h.

V

Valcartier. V. *St-Gabriel de Valcartier.*

Valcourt. V. *St. Joseph d'Ely.*

Valleyfield, ville de la province de Québec (Beauharnois); 3,906 h.

Vallières de Saint-Réal (*Joseph-Rémi*), né en 1787; reçu avocat en 1812, il entra au parlement en 1815, et fut élu à la présidence de l'assemblée, en 1823, pendant l'absence de Papineau en Angleterre; juge aux Trois-Rivières (1829), il fut suspendu de ses fonctions en 1838 pour avoir refusé l'*habeas corpus;* fut ensuite nommé juge en chef à Montréal; m. en 1847. Sa conduite comme homme politique, comme juge et comme citoyen fut toujours irréprochable.

Valrennes (*Clément de Vuault de*), officier canadien-français, qui commandait au fort Frontenac en 1689, et battit plus tard le major anglais Schuyler à quelque distance de la Prairie de la Madeleine (1691).

Vancouver, grande île située au sud-ouest de la Colombie anglaise, dont elle fait partie, de 278 milles de long, sur une largeur variable de 50 à 65 milles; est séparée de la terre ferme par le golfe Georgia et le détroit de Fuca. Sa surface est divisée par des chaînes de montagnes dans toute sa longueur et par d'immenses prairies. Le climat en est sain, mais extrêmement chaud en été; 9,991 h.

Vankleek Hill, paroisse et village de la prov. d'Ontario (Prescott).

Van Rensselaer, V. *Rensselaer.*

Van Winkle, village de la Colombie anglaise, dans le district de Cariboo; mines d'or d'une grande richesse.

Varennes (*René Gaultier de*), épousa Marie Boucher, fille de Pierre Boucher, en 1667; il se fixa aux Trois-Rivières dont il fut gouverneur pendant 22 ans.

Varennes (*Pierre Gaultier de*), sieur de La Verendrye. Voir *Verendrye.*

Varennes (*Ste-Anne de*), paroisse et village de la prov. de Québec (Verchères); 2,401 h.

Vaudreuil (*Philippe de Rigaud, marquis de*), père de Vaudreuil-Cavagnal, arriva au Canada en 1687; servit sous Frontenac dans la grande expédition contre les Iroquois et pendant le siège de Québec (1690); gouverneur de Montréal (1698), puis de la Nouvelle-France après M. de Callières (1703-1725); distingué par son courage, sa noblesse et l'amabilité de son caractère. Les principaux faits de son administration sont: les tentatives des Anglais pour prendre Port-Royal, la prise du vaisseau *la Seine* (1705); la capitulation de Port-Royal qui tomba définitivement aux mains des Anglais (1710); les ravages des Français à Terre-Neuve et dans la Nouv.-Angleterre, le massacre des Outagamis, la paix d'Utrecht, la fondation de Louisbourg, la tentative infructueuse de coloniser l'île Saint-Jean, et le naufrage du *Chameau* (1725); m. à Québec en 1725, âgé de 84 ans.

Vaudreuil-Cavagnal (*Pierre de Rigaud, marquis de*), le dernier gouverneur général de la Nouvelle-France (1755-1760), fils du successeur de Callières; né à Québec en 1698; fut d'abord gouverneur des Trois-Rivières (1735) et de la Louisiane (1743). Ayant remplacé le marquis de Duquesne de Menneville, il vit les brillantes campagnes de 1756, 1757, 1758, la prise de Louisbourg, la bataille de Carillon, l'évacuation du fort Duquesne, la prise du fort Frontenac, la bataille de Montmorency, la 1ère bataille d'Abraham, la capitulation de Québec, la bataille de Sainte-Foye, le siège de Québec par Lévis; assiégé dans Montréal et n'ayant que 3,500 hommes pour résister à 20,000, il capitula à des conditions honorables et toute la Nouvelle-France se trouva soumise à la domination anglaise; il sut apprécier la valeur des milices canadiennes, et il est à regretter que ses vues n'aient pas toujours été partagées par Montcalm; m. à Paris en 1764.

Vaudreuil, comté de la prov. de Québec (distr. de Montréal),

sur la rive sud de la rivière Ottawa; ch.-l. Vaudreuil; 11,485 h.

Vaudreuil (*St-Michel de*), paroisse et village de la prov. de Québec (Vaudreuil); 2,296 h.

Vauquelin (*Jean*), commandait la flotte française pendant le siège de Québec (1759) où il se distingua par sa bravoure; à son retour en France, ses ennemis le firent jeter en prison, où il mourut (1763).

Ventadour (*Henri de Lévis, duc de*), troisième vice-roi de la Nouvelle-France (1625-27) en remplacement de son oncle, le duc de Montmorency; envoya, à ses frais, les premiers jésuites au Canada (1625); il a légué son nom à la Pointe-Lévis, et se montra très zélé pour la conversion des sauvages.

Verazzano (*Jean*), navigateur florentin, domicilié à Dieppe; chargé par François Ier de faire un voyage d'exploration en Amérique (1523), il visita les côtes depuis la Virginie jusqu'à Terre-Neuve (1624); il donna aux pays découverts le nom de Nouvelle-France.

Verchères (*Marie-Madeleine de*), où l'héroïne de Verchères, née en 1678; restée seule dans le fort de Verchères, et à peine âgée de douze ans, elle soutint un siège de deux jours contre un parti d'Iroquois et les obl[illegible]a à fuir honteusement (1690). Deux ans plus tard, elle repoussa une autre bande d'Iroquois qui attaquaient le même fort (1692); m. en 1737.

Verchères, comté de la prov. de Québec (distr. de Montréal), sur la rive sud du St-Laurent; ch.-l. Verchères; 12,449 h.

Verchères (*St-François-Xavier de*), paroisse et village de la prov. de Québec (Verchères); 2,308 h.

Verdun, village de la prov. de Québec (Hochelaga); 278 h.

Verendrye (*Pierre Gaultier de Varennes de La*), fils de M. Gaultier de Varennes, gouverneur des Trois-Rivières; né en 1685; célèbre voyageur canadien; explora le Nord-Ouest avec ses quatre fils qui pénétrèrent jusqu'au pied des montagnes Rocheuses, après 12 ans de voyages et de traverses sans nombre (1731-1743); m. en 1749.

Vergor, officier commandant au fort Beauséjour, qu'il ne put défendre contre le général Monckton (1755); complice et ami de Bigot, il laissa, plus tard, Wolfe escalader la falaise qui conduit aux plaines d'Abraham (1759).

Verte (*baie*). V. *Puants*.

Verte (*île*), île de la prov. de Québec, dans le fleuve St-Laurent; elle fait partie du comté de Témiscouata, et forme la paroisse et le village de *St-Paul de la Croix de l'île Verte*: 3,131 h.

Victoria, capitale de la Colombie anglaise, dans l'île de Vancouver; avantageusement située à trois milles environ de la baie des Esquimaux; port de mer excellent; 5,926 h.

Victoria, comté de la Colombie anglaise; 7,301 h.

Victoria, comté de la Nouvelle-Ecosse, dans l'île du Cap-Breton; ch.-l. Baddeck; 12,470 h.

Victoria, comté de la prov. d'Ont., dans l'intérieur; ch.-l. Lindsay; 34,612 h.

Victoria, comté du Nouveau-Brunswick; ch.-l. Grand Falls; 15,686 h.

Victoria, établissement du Manitoba, dans le district de Lisgar.

Victoria, village et établissement du Nouv.-Brunswick (Carleton); env. 350 h.

Victoria, village de la prov. d'Ont. (Norfolk); env. 750 h.

Victoria Mines, village de la Nouvelle-Ecosse (Cap-Breton); env. 350 h.

Victoriaville (*Ste-Victoire de*), ou **Arthabaska Station**, paroisse et village de la prov. de Québec (Arthabaska); 1,474 h.

Viel (*Nicolas*), récollet, vint au Canada en 1623, et se rendit immédiatement chez les Hurons avec le P. Le Caron; revenait à Québec lorsqu'il se noya dans un rapide, au nord de l'île de Montréal, appelé depuis Sault-au-Récollet (1625).

Vienna, village de la prov. d'Ont. (Elgin); 528 h.

Viger. V. *St-Epiphane*.

Viger (*Denis-Benjamin*), publiciste canadien et homme politique, né en 1774; il fut reçu avocat en 1799, et élu à la chambre d'assemblée, par la ville de Montréal, en 1808; appelé ensuite au conseil législatif, il fut député en Angleterre avec Neilson et Cuvillier pour exposer devant le parlement les griefs des Canadiens (1828); chef de l'administration avec Draper en 1843. Auteur de plusieurs écrits remarquables; il est réellement le père de la presse canadienne à Montréal; m. en 1861. Il fut le défenseur des droits des Cana-

diens pendant près d'un demi-siècle.

Viger (*Jacques*), né en 1787, commandeur de l'ordre de St-Grégoire-le-Grand; écrivain très érudit, auteur de volumineux et précieux mémoires sur l'histoire de son pays encore inédits; fut le 1er président de la *Saint-Jean-Baptiste* et le 1er maire de Montréal (1833-35); m. en 1858.

Villebon (*M. de*), gouverneur français de l'Acadie; commandait au fort Nashwuak, sur la rivière St-Jean, qu'il défendit contre les attaques du colonel Church en 1696; m. en 1700.

Ville-Marie, nom de la première habitation fondée dans l'île de Montréal (1642). V. *Montréal*.

Villeray (*Louis Rouer de*), notaire royal (1654), lieutenant particulier de la sénéchaussée de Québec (1659) et premier conseiller au conseil souverain de Québec (1663); ami de Mgr de Laval et hostile aux prétentions injustes de M. de Mésy, il fut destitué et renvoyé en France sans aucune forme de procès, ce qui valut au gouverneur d'être rappelé en 1665.

Villiers (*Coulon de*), frère de Jumonville; envoyé par M. de Contrecœur avec 600 Canadiens et 100 sauvages contre les Américains, pour venger l'assassinat de son frère. Il prit le fort Nécessité, défendu par Washington avec 900 hommes et 9 pièces de canon; en 1756, il dispersa sur le lac Ontario un convoi de trois cents bateaux.

Villieu (*M. de*), officier français, qui, à la tête de 250 Abénaquis, ravagea et détruisit plusieurs établissements anglais sur la rivière Oyster, dans le New-Hampshire (1694), et prit part à la prise du fort Pémaquid en 1696; il commanda en Acadie après la mort de Villebon (1700-1701).

Vimont (*Barthélemy*), jésuite, d'abord missionnaire au Cap-Breton (1629), retourna en France l'année suivante et ne revint au Canada qu'en 1639; supérieur des missions de la Nouv.-France jusqu'en 1644; retourna en France en 1659.

Vincennes, officier canadien, fondateur du fort Vincennes sur l'Ouabache (1717).

Vincent, général anglais qui défendit le fort George attaqué par Dearborn, en 1813.

Vinton, paroisse de la prov. de Québec (Pontiac).

Violette (*sieur de La*), envoyé de Québec par Champlain pour fonder une habitation au lieu appelé *les Trois-Rivières* par les Français et *Mêtabêroutin* par les sauvages (1634).

Vitré (*Denis de*), capitaine de frégate français, fait prisonnier par Wolfe qui le força à lui servir de pilote pour remonter le Saint-Laurent (1759).

Voyer. V. *D'Argenson*.

W

Wakefield (*St-Pierre de*), paroisse et village de la prov. de Québec (Ottawa); 1,365 h.

Walker (*sir Hovenden*), amiral anglais qui, parti de Boston (1711) avec 84 bâtiments et 9,500 hommes pour s'emparer de Québec, vint briser une partie de sa flotte contre les récifs de l'île aux Œufs (le 22 août 1711), d'où il rebroussa chemin. Renvoyé du service (1715), il prépara un compte rendu de son expédition qu'il publia en 1720; m. en 1725.

Walkerton, ville de la prov. d'Ont., chef-lieu du comté de Bruce; 2,604 h.

Wallace, ville et port de mer de la Nouv.-Ecosse (Cumberland); env. 450 h.

Wallaceburgh, village de la prov. d'Ont. (Kent); 1,525 h.

Wallacetown, village de la prov. d'Ont. (Elgin); env. 450 h.

Walsh, fort du Nord-Ouest canadien (district d'Assiniboia).

Walsh (*William*), premier archevêque de Halifax, N.-E. (1852), et fondateur d'un collège en cette ville; m. en 1858.

Waltham, canton et village de la prov de Québec (Pontiac); 3,933 h.

Walton, ville et port de mer de la Nouv.-Ecosse (Hants); env. 600 h.

Wardsville, village de la prov. d'Ont. (Middlesex); 540 h.

Warkworth, village de la prov. d'Ont. (Northumberland); env. 750 h.

Warren (*commodore Peter*), officier anglais qui assiégea Louisbourg avec le gén. américain Pepperell et força Duchambon à capituler après une résistance héroïque de 49 jours (1745).

Warwick. V. *St-Médard de Warwick.*

Warwick, village de la prov. d'Ont. (Lambton); env. 350 h.

Washington (*George*), né en Virginie (1732); fut chargé par le gouverneur Dunwiddie de déloger les Français de la vallée de l'Ohio; on lui reproche l'assassinat de Jumonville (V. *ce mot*). Commandant au fort Nécessité, il y fut défait par de Villiers (1754); devint le 1er président des Etats-Unis après la guerre de l'Indépendance.

Washington (*traité de*), conclu entre l'Angleterre et les Etats-Unis en 1877, et par lequel certaines difficultés survenues entre ces deux puissances au sujet des pêcheries de Terre-Neuve et du golfe St-Laurent furent référées à une commission qui siégea à Halifax et qui accorda à l'Angleterre une indemnité de $5,500,000.

Waterdown, village de la prov. d'Ont. (Wentworth); env. 1,000 h.

Waterford, village de la prov. d'Ont. (Norfolk); 1,118 h.

Waterloo, comté de la prov. d'Ont., dans l'intérieur; ch.-l. Berlin; 42,740 h.

Waterloo ou **Cataraqui,** ville de la prov. d'Ont. (Waterloo); 2,066 h.

Waterloo (*St-Bernardin de*), paroisse et village de la prov. de Québec (Shefford); 1,617 h.

Waterville, village de la prov. de Québec (Compton); 413 h.

Waterville, village et établissement du Nouveau-Brunswick (Carleton); env. 500 h.

Watford, village de la prov. d'Ont. (Lambton); 1,132 h.

Watteville (*L. de*), officier suisse et major général dans l'armée anglaise; commandait la garde avancée à Châteauguay, où il se distingua (1813).

Waverly, village de la Nouv.-Ecosse (Halifax); env. 550 h.

Webb, général anglais qui commandait 2,000 hommes envoyés pour secourir le fort Chouaguen (ou Oswégo) en 1756.

Webber's ou **Johnson's Mills,** port de mer de la Nouv.-Ecosse (Annapolis); env. 400 h.

Wedderburne (*Alexander*), fut chargé, avec Marriott et Thurlow, d'examiner les rapports sur les plaintes des Canadiens au gouvernement impérial, touchant les décisions de 1763-64; il sut se montrer plus juste et plus modéré que Marriott; fut ensuite chancelier d'Angleterre sous le nom de lord Loughborough.

Weedon (*St-Janvier de*), paroisse et village de la prov. de Québec (Wolfe); 1,783 h.

Welland, canal construit entre les lacs Erié et Ontario, dans la province d'Ontario, pour éviter les rapides et la chute de Niagara.

Welland, comté de la province d'Ont., sur le lac Erié; ch.-lieu Welland; 26,152 h.

Welland, ville de la province d'Ont., ch.-lieu du comté de Welland; 1,870 h.

Wellesley, village de la prov. d'Ont. (Waterloo); env. 750 h.

Wellington, comté de la prov. d'Ont., dans l'intérieur; ch.-l. Guelph; 73,535 h.

Wellington (*duc de*), recommanda, devant la chambre des lords, la clémence envers les insurgés de 1837-38, combattit les projets de lord Durham et s'opposa à l'acte d'Union.

Wellington, village de la prov. d'Ont. (Prince Edward); 598 h.

Wendover (*St-Cyrille de*), paroisse de la prov. de Québec (Drummond).

Wentworth, comté de la prov. d'Ont., sur le lac Ontario; ch.-l. Hamilton; 30,991 h.

Wentworth, village et établissement de la Nouvelle-Ecosse (Cumberland); env. 350 h.

Westbourne, village du Manitoba, dans le district de Marquette; 545 h.

West Farnham (*St-Romuald de*), ville et paroisse de la prov. de Québec (Missisquoi); 3,185 h.

West Flamborough, village de la prov. d'Ont. (Wentworth); env. 350 h.

West Huntley, paroisse de la prov. d'Ontario (Carleton).

West Lynne, autrefois **Pembina,** village et port d'entrée du Manitoba, sur la frontière des Etats-Unis; env. 1,000 h.

Westminster, village de la prov. d'Ont. (Middlesex); env. 500 h.

Westmorland, comté du Nouveau-Brunswick; ch.-l. Dorchester; 37,719 h.

West Northfield, village de la Nouv.-Ecosse (Lunenburg; env. 250 h.

Weston, village de la province d'Ont. (York); env. 1,200 h.

Westport, village de la Nouv.-Ecosse (Digby); env. 550 h.

Westport, village de la prov. d'Ont. (Leeds); env. 450 h.

West River, établissement de la Nouv.-Ecosse (Antigonish); env. 350 h.

Westville, village de la Nouv.-Ecosse (Pictou); env. 1,000 h.

Wetherall (*sir George A.*), colonel anglais qui emporta d'assaut le camp des insurgés canadiens à Saint-Charles, en 1837.

Weymouth Bridge, village de la Nouvelle-Ecosse (Digby); env. 350 h.

Weymouth, ville et port de mer de la Nouv.-Ecosse (Digby); env. 456 h.

Whalley (*major*), commandant des troupes de l'expédition de Phipps contre Québec (1690); il a laissé un journal de cette affaire malheureuse pour les Anglais.

Whitby, autrefois **Windsor,** ville de la prov. d'Ont., ch.-lieu du comté d'Ontario; port excellent sur le lac Ontario; 3,140 h.

White Harbor, port de mer de la Nouv.-Ecosse (Guysborough); 400 h.

White Haven, port de mer de la Nouv.-Ecosse (Guysborough); env. 350 h.

Whycocomah, village de la Nouv.-Ecosse (Inverness); env. 450 h.

Wiarton, village de la prov. d'Ontario (Bruce); 796 h.

Wickham. V. *St-Jean de Wickham.*

Widder Station, V. *Thedford.*

Wilkinson, général américain qui commandait une des trois armées qui envahirent le Canada en 1813; fut battu à Chrysler's Farm et repoussé au moulin de Lacolle qu'il attaqua avec 5,000 hommes (1814).

William Henry (*fort*), poste fortifié, établi à la tête du lac Saint-Sacrement (1755), enlevé aux Anglais par Montcalm après six jours de siège (1757); en 1759, les Anglais construisirent le fort George dans le voisinage.

Williams (*Jenkin*), fut chargé d'aller déposer l'adresse au pied du trône (1784) et de défendre la constitution de 1774; juge des plaidoyers communs à Québec; m. en 1819.

Williams (*sir William Fenwick*), né à la Nouv.-Ecosse en 1800; commandant en chef des forces du Canada et administrateur du gouvernement du Canada pendant l'absence de sir Edmund Head (1860-61); premier lieutenant-gouverneur de la Nouvelle-Ecosse après la confédération; m. en 1883.

Williamstown, village de la prov. d'Ont. (Glengarry); env. 450 h.

Willis (*John Walpole*), juge puîné du Haut-Canada (1827).

Wilmur, village de la prov. d'Ont. (Addington); env. 350 h.

Wilson (*John*), administrateur du Canada en 1816, depuis le départ de Drummond jusqu'à l'arrivée de Sherbrooke.

Wilson's Beach, village du Nouv.-Brunswick (Charlotte); env. 450 h.

Winchester, village de la prov. d'Ont. (Dundas); env. 450 h.

Windham (*sir Charles Ashe*), administrateur du Canada en l'absence de lord Monck (1868).

Windsor, ville et port de mer de la Nouvelle-Ecosse, ch.-l. du comté de Hants; 3,000 h.

Windsor, ville et port d'entrée de la prov. d'Ont. (Essex), sur la rivière Détroit, en face de la ville de ce nom; 6,561 h.

Windsor (*St-George de*), paroisse et village de la prov. de Québec (Richmond); 921 h.

Windsor Mills (*St-Philippe de*), paroisse et village de la prov. de Québec (Richmond); 879 h.

Wingham, village de la prov. d'Ont. (Huron); 1,918 h.

Winnipeg, autrefois **Fort Garry**, capitale et centre du commerce du Manitoba, à la jonction de la rivière Assiniboine et de la rivière Rouge; 7,985 h.

Winnipeg, lac situé partie dans le Manitoba et partie dans le territoire du Nord-Ouest, long de 240 milles et large de 55. Ses rives sont basses et ses eaux troubles, d'où lui vient son nom de Winnipeg, en algonquin "eau sale."

Winnipigosis, lac du Manitoba, à l'ouest du lac Winnipeg, long de 125 milles, et large de 25 milles environ.

Winslow (*colonel*), était à la prise de Beauséjour que défendait Vergor, et présida à la déportation des Acadiens de Grand-Pré (1755); m. en 1774.

Winslow (*St-Romain de*), paroisse et village de la prov. de Québec (Compton); 1,810 h.

Winslow Road, établissement de l'île du Prince-Edouard (Queen's); env. 300 h.

Winthrop (*Fitz John*), général anglais qui commandait une des deux armées dirigées contre le Canada en 1690; il n'alla pas plus loin que le lac Champlain à cause de la division entre les chefs et du fléau de la petite vérole qui sévit parmi ses troupes.

Wolfe (*James*), général anglais, né en 1727; se distingua à la prise de Louisbourg (1758) et vint assiéger Québec (1759) avec 20 vaisseaux de ligne et 11,000 hommes de débarquement; fut frappé d'un coup mortel presque au commencement de la bataille des plaines d'Abraham, qui livra Québec aux Anglais (13 sept. 1759). Transporté en Angleterre, son corps fut enterré à Westminster; lord Dalhousie fit élever un monument à sa mémoire, à Québec.

Wolfe, comté de la prov. de Québec (district de St-François), dans l'intérieur, au sud du St-Laurent; ch.-l. Dudswell.

Wolfestown. V. *St-Julien de Wolfestown*.

Wolf Island, grande île de la prov. d'Ontario (Frontenac), à l'extrémité N.-E. du lac Ontario; longueur env. 20 milles, largeur env. 7 milles; 3,352 h.

Wolf Island, village de la prov. d'Ontario (Frontenac), dans l'île du même nom; env. 550 h.

Wolfville, autrefois **Cornwallis**, ville et port de mer de la Nouv.-Ecosse (King's); env. 1,000 h.

Wollaston, grand lac du territoire du Nord-Ouest, long d'environ 300 milles; contient une grande quantité d'îles et donne naissance au fleuve Mackenzie et à la rivière Churchill.

Woodbridge, village de la prov. d'Ont. (York); env. 1,000 h.

Wood's Harbor, établissement de la Nouv.-Ecosse (Shelburne); env. 450 h.

Woodlands, établissement du Manitoba, dans le district de Marquette; 1,253 h.

Wood Mountain Pass, fort du Nord-Ouest canadien (district d'Assiniboia).

Woodside, établissement du Manitoba, dans le district de Marquette.

Woodstock, ville et port d'entrée de la prov. d'Ont., ch.-lieu du comté d'Oxford, sur la rivière Thames; 5,373 h.

Woodstock, ville du Nouv.-Brunswick, ch.-l. du comté de

Carleton, sur la rive gauche de la rivière St-Jean; 1,994 h.

Woodville, établissement de la Nouv.-Ecosse (King's); environ 250 h.

Woodville, village de la prov. d'Ont. (Victoria); env. 650 h.

Wotton (*St-Hippolyte de*), paroisse et village de la prov. de Québec (Wolfe); 1,993 h.

Wright (*Notre-Dame de la Visitation de*), paroisse et village de la prov. de Québec (Ottawa); 1,119 h.

Wroxeter, village de la prov. d'Ont. (Huron); 590 h.

Wyoming, village de la prov. d'Ont. (Lambton); 886 h.

Y

Yale, comté de la Colombie anglaise; 9,200 h.

Yale, ville de la Colombie anglaise, dans le district de Yale, sur la rivière Fraser; 1,000 h.

Yamachiche (*Ste-Anne de*), paroisse et village de la prov. de Québec (St-Maurice); 2,740 h.

Yamaska, comté de la province de Québec (distr. de Richelieu), sur la rive sud du St-Laurent; ch.-l. St-François du Lac; 17,091 h.

Yamaska, montagne de la prov. de Québec, dans la vallée du Richelieu.

Yamaska, rivière de la prov. de Québec, prend sa source dans le lac Brome et se jette dans le St-Laurent à la tête du lac St-Pierre, après un parcours d'environ 100 milles.

Yamaska. V. *St-Michel d'Yamaska.*

Yarker, village de la prov. d'Ont. (Addington); env. 450 h.

Yarmouth, comté de la Nouvelle-Ecosse; ch.-l. Yarmouth; 21,284 h.

Yarmouth, ville et port de mer de la Nouv.-Ecosse, ch.-l. du comté de Yarmouth; 3,500 h.

Yeo (*sir James L.*), commodore anglais qui fut complètement battu par Chauncey, devant Toronto, le 28 septembre 1813; s'empara ensuite d'Oswégo (1814). De retour en Angleterre, il porta contre sir George Prevost des plaintes qui motivèrent le rappel du gouverneur; m. vers 1819.

York, nom donné à Toronto en l'honneur de Frédéric, duc de York, fils de George III, et qui fut changé en celui de Toronto vers 1834.

York, comté de la prov. d'Ont., sur le lac Ontario; ch.-l. Toronto; 66,698 h.

York, comté du Nouv.-Brunswick; ch.-l. Fredericton; 30,397 h

York (*fort*), à l'entrée de la rivière Hayes, dans le district de Kewatin, est le principal établissement de commerce de la compagnie de la baie d'Hudson sur la baie de ce nom.

York, village de la prov. d'Ont. (Haldimand); env. 450 h.

Yorke (*l'hon. Charles*), ministre anglais chargé, conjointement avec Grey, d'examiner les plaintes que les Canadiens avaient portées à Londres de 1763 à 1764; leur rapport, présenté en 1766, proposait le rétablissement des lois civiles françaises.

Yorkville, ville de la prov. d'Ont. (York); 4,825 h.

Young (*sir John*), administrateur du Canada de 1868 à 1869, puis gouverneur général jusqu'en 1872; créé lord Lisgar en 1870. V. *Lisgar.*

Youville (*Marie-Marguerite du Frost de La Jemmerais, veuve d'*), née en 1701, fondatrice des dames Grises ou sœurs de la Charité, à Montréal, en 1747; elle continua l'œuvre commencée par les frères Charron et reçut la direction de leur hôpital; m. en 1771.